EDIÇÃO DOMINICAL — 16 PAGINAS — 50 Centavos

Diario Carioca

Fundador: J. E. DE MACEDO SOARES

MARÇO 1945 4 DOMINGO

ANO XVIII — RIO DE JANEIRO — Diretor: HORACIO DE CARVALHO JUNIOR — PRAÇA TIRADENTES N.º 77 — N.º 5.127

O TEMPO

Tempo instavel com chuvas. Temperatura estavel. Ventos variaveis, predominando de sul a léste, com rajadas frescas.

Maxima: 25,4.
Minima: 22,0.

PLINIO SALGADO DEU APOIO AO ESTADO NOVO

O INTEGRALISMO NASCEU E CRESCEU SOB A COMPLACENCIA E O ESTIMULO DO PROPRIO SR. GETULIO VARGAS

DEPOIMENTO DO CHEFE VERDE NUM DOCUMENTO SENSACIONAL

O chefe do Sigma, em 1941, encontrava-se em Lisboa. De lá, e datado de 7 desse mês, o sr. Plinio enviou aos Integralistas um Manifesto sobre a transformação politica do Brasil. Depois de aconselhar a necessidade da união de todos os brasileiros, diz o ex-chefe fascista:

"Os fundamentos ideologicos de doutrina integralista são os mesmos que inspiraram a Constituição de 10 de novembro de 1937.

Esta afirmativa só causará estranheza aos que conhecem superficialmente a historia das relações entre o Integralismo e o regime vigente em nossa Patria.

Sabem, no entanto todos os que acompanharam a nossa Pregação de dez anos; os que leram o Manifesto de Outubro, o Manifesto Programa e os nossos livros; e sabem os que tomaram conhecimento dos pródromos da transformação politica de 10 de novembro, que jamais houve divergencias, **quanto a bases doutrinarias,** entre o Integralismo e o regime que presentemente vigora, no Brasil. O que se procurava solucionar em fins de 1937 e principios de 1938, em sucessivas "demarches" com o governo, era **a forma de colaboração integralista** na nova ordem. E foi enquanto se discutia essa "forma de colaboração" que sobrevieram ocorrencias tornando improficuos os esforços tendentes a um acordo satisfatorio.

Tanto é verdade não haver diferença entre a nossa doutrina politica e a que inspira o atual regime brasileiro, que uma a uma das aspirações integralistas estão sendo realizadas pelo Estado Novo.

A abolição das bandeiras estaduais, a extinção dos partidos politicos, a supressão de sufragio universal, a restrição das autonomias estaduais, a federalização das milicias dos Estados, o fortalecimento do Poder Central, — tudo isso eram pontos de nosso programa, pelo livro e pela tribuna.

Sr. Getúlio Vargas

Se, pois, ideologicamente, nada nos impede de apoiar o atual regime do Brasil, moralmente nos sentimos levados a essa atitude, que constitue um dever. Esse dever impõe-se num instante em que o Brasil precisa ter á sua frente um governo fortalecido pela unanimidade da opinião nacional".

A HISTÓRIA DAS RELAÇÕES ENTRE O SIGMA E O GOVERNO

Plinio Salgado

O sr. Getulio Vargas, na sua entrevista á imprensa, referiu-se á Ação Integralista Brasileira. O chefe da ditadura disse que a reação contra o comunismo criou um clima que foi

(Conclue na 2ª pag)

IMPERA A VIOLENCIA EM SÃO PAULO

Provocadores Assalariados Atacaram um Comicio Dos Estudantes Paulistas

FALAM AO "DIARIO CARIOCA" DIVERSOS UNIVERSITARIOS

A campanha pela democratização do Brasil, em São Paulo, está seriamente ameaçada de tomar proporções alarmantes, graças aos agentes provocadores da policia daquela capital. Já não são apenas prisões de figuras da oposição, nem de estudantes das Faculdades. A ordem do secretario de Segurança é de desancar o pau no povo, sem dó, nem piedade, para assim se implantar na cidade bandeirante o regime do terror. Esse é o processo de que se utilizam os governos incapazes, os governos que não têm apoio na opinião publica, os governos que temem a livre manifestacão de pensamento dos seus adversarios.

Telegramas provindos daquela cidade informam que o comicio realizado pelos estudantes, no largo de São Francisco, foi atacado por individuos suspeitos que passaram a agredir com pedaços de pau e pedras a mocidade universitaria. Isso vem atestar a disposição dos elementos do governo paulista de levar a ferro e fogo a propaganda eleitoral, prontos a afogar em sangue a jornada civica a favor da candidatura Eduardo Gomes.

Todavia, tais fatos serviram para mostrar ao povo de São Paulo de que armas se servem os inimigos da Democracia para a permanencia no poder do governo fascista do sr. Getulio Vargas, governo que quer se impôr contra a vontade da Nação, por um reles e monstruoso Ato Adicional á carta fascista de novembro de 1937. Essas desordens dos esbirros do Estado Novo, essas repugnantes tentativas para massacrar a liberdade, tudo isso não fez mais que revoltar o povo cada vez mais. O que é inevitavel, não obstante tais atos de vandalismo e de desrespeito aos direitos sagrados dos cidadãos, é que vencerá o candidato do povo e que o Estado Novo está caindo de podre. Tudo o que aconteceu contra os estudantes de São Paulo são desses fatos que servem para ca-

(Conclue na 2ª pag)

Major Brigadeiro Eduardo Gomes, o Candidato Nacional

O Suplemento do DIARIO CARIOCA

O sensivel aumento do noticiário politico dos últimos dias, nessa fase intensa pela democratização do Brasil, ao lado da escassez do papel, obriga-nos a suspender hoje o Suplemento Literário dêste jornal. Essa medida, entretanto, é, de carater transitório. Logo que a situação estiver normalizada voltará aquele Suplemento a circular, como dantes.

Extermine as baratas com PÓ AZUL

A SITUAÇÃO POLITICA

SÓ MUDOU UMA COISA:— O MINISTRO DA JUSTIÇA...

Afinal a entrevista presidencial veio e passou. Depois de passada, foi-se ver não tinha havido nada do que se esperava. Nem a anistia, nem a extinção do Tribunal de Segurança, nem o reconhecimento da Russia, nem, nem, nem... A lista de "nens" seria enorme.

De concreto só uma coisa: o rebaixamento do DIP. Valeria a tarde e a viagem a Petropolis. O fato, porém, é que houve sem duvida uma indisfarçavel decepção nos que esperaram ansiosamente pelos resultados da reunião, pelas edições extraordinarias dos jornais e as noticias de ultima hora do radio.

Tudo continuou como era. O artigo 177, apenas escorado por uma promessa pessoal e verbal do presidente, a falta de garantias concretas á liberdade de imprensa, com as muletas apenas de outra promessa pessoal do chefe do Governo, os presos politicos presos mesmo e dependentes da clemencia e do favor pessoal de indultos que o chefe do Estado Novo lhes queira conceder, o Tribunal de Segurança podendo, sem provas, julgar por convicção quem quer que não esteja de acordo com o regime que ninguem mais, nesta altura, sabe qual seja — nem o sr. Getulio Vargas, seu criador e principal beneficiario, nem o sr. Marcondes, seu panegirista, nem o sr. Francisco Campos, seu autor, que o

(Conclue na 2ª pag)

Leiam na 3.ª Pagina

O Estado Novo Empobreceu o Brasil

COISAS QUE O DIP NÃO PERMITIA DIZER

LIBELOS CONTRA O REGIME

J. E. DE MACEDO SOARES

DESTINAVAMOS esta manhã de domingo ao exame aprofundado dos contratos passados entre a Interventoria fluminense e a emprêsa da Quitandinha, pretendendo apresentar aos leitores um aspecto principal dos regimes totalitários, que é a profunda e ignobil corrupção dos seus agentes no govêrno, a temeridade de suas encartadas, a absurda inconsciência de suas responsabilidades. Entretanto, sobrevieram dois documentos de primeira grandeza no debate jurídico e politico que, dia a dia, vai demonstrando a total nulidade do diploma de 1937, a imprestabilidade de suas emendas, a ilegitimidade dos poderes que alegam os seus executores. O negócio da Quitandinha, que não perde por esperar, deve deixar a vez aos comentários que merecem o depoimento do sr. Francisco Campos e o manifesto da Congregação da Faculdade de Direito da Universidade do Brasil.

Êste manifesto é uma exposição magistral dos problemas de direito público suscitados pela usurpação dos poderes do Estado em 1937 e pela consequente arbitrária estruturação do regime, inspirada nos artifícios ideológicos que então grassavam pelo mundo, espoliando o povo brasileiro de seus direitos e franquias democráticas.

Esforçando-se os mestres do direito por escoimar a admirável lição, transcendente da espera catedrática, de qualquer aplicação política, não puderam contudo ocultar as cicatrizes das violências a que se expuseram, enfrentando os caprichos e rancores do govêrno. Estão abertos claros nas listas dos professores da Faculdade por atos vingativos da ditadura e os próprios signatários do manifesto, que elevam agora vozes de protesto, oferecem-se indefesos aos efeitos de repetidas desforras do govêrno.

Seja qual fôr a perfeição da magistral lição de direito contida no manifesto — sentimos que o civismo, a intrepidez, o espirito público revelados pelos mestres, tocarão ainda mais fundo o coração dos moços, mostrando-lhes que o verdadeiro caminho do conhecimento jurídico é o indicado pela confiança naqueles que o ministram.

O outro documento de primeira grandeza, sobrevindo nos altos debates politicos e juridicos da reorganização constitucional do país, foi o formidável depoimento do sr. Francisco Campos, que por todos os motivos teremos de considerar um dos maiores documentos da vida pública do Brasil.

Salientamos, em primeiro lugar, a enorme coragem moral do homem que enfrenta os fatos e mais ainda, suas aparências, apenas munido com o ímpeto e a fôrça de sua admirável inteligência. A confiança que o sr. Francisco Campos revela no poder de seu raciocínio, na luminosidade de sua dialética, na precisão e direitura verbal de sua exposição, constitue só por si um espetáculo emocionante de superioridade intelectual, enfrentando a mediocridade dos pretextos e alegações da turba, a cujos julgamentos se submete espontaneamente.

O sr. Francisco Campos foi, confessadamente, o autor intelectual do golpe de Estado de 1937 e o principal redator da constituição autoritária. O estranho obstrucionismo do sr. Getúlio Vargas interceptou desde os primeiros momentos a prática do regime. "O desânimo e o desencanto se apoderaram desde logo dos principais colaboradores do govêrno, particularmente dos que pelas circunstâncias de se apresentarem como chefes visíveis das fôrças armadas, em cujo nome e sob cuja responsabilidade havia sido desferido o golpe, sentiam enfraquecer dia a dia a sua situação moral perante as grandes instituições que haviam de boa fé solenemente comprometido perante a Nação". Diante da atitude niilista do chefe do Govêrno, o sr. Francisco Campos declara que fêz várias tentativas para constituir o regime, apoiando-se no sr. general Dutra, que, no correr do ano de 1938, reiteradamente lhe manifestava sua inquietação diante dos propósitos negativistas do presidente da República.

Eis aí o início de tôda tragédia. Emaranhava-se na confusão, indefinia-se nas reticências o equívoco entre o beneficiário do golpe de Estado e seus desiludidos autores. Em consequência, as fórmulas constitucionais mortas entraram em franca corrupção. Mas a guerra, em 1939, transpôs os eixos dos acontecimentos, a anormalidade servindo de capa às situações paradoxais, que os homens pequenos sempre acompanham e aproveitam na impossibilidade de as conduzir.

Desde êsse ponto de partida, todo o depoimento do sr. Francisco Campos, nos seus aspectos politicos e jurídicos, é absolutamente compreensível e irretorquível. Verifica-se afinal a formidável aventura. A ditadura se instala mistificando os autores e os opositores do regime, para, no seu crepúsculo, invocar novamente o tabernáculo vazio, numa parolagem de fórmulas jurídicas, que soam aos ouvidos do público como clamores desesperados de um naufrágio inevitável.

Aí temos o desfecho de tantas fraudes, maquinações, embustes e mentiras. O Brasil anseia por um banho lustral. Carecemos livrar-nos urgentemente dessa gafeira de egoismos, ambições, ganâncias, torpezas — que tudo se resume na obstinação de um homem, batendo-se com o seu destino, já nas sombras da noite.

Campos Unida em Torno da Candidatura Eduardo Gomes

As Forças Mais Expressivas da Grande Cidade do Paraíba Já Deram a Sua Completa Adesão á Causa Nacional

CAMPOS está unida em torno da candidatura Eduardo Gomes. Tudo o que ha de mais representativo e prestigioso no cenario da grande cidade do Paraíba acaba de manifestar, de modo claro e inequivoco, o seu apoio ao nome do brigadeiro.

Antes de tudo, convem destacar a adesão do sr. Luiz Sobral. Trata-se de um dos grandes chefes da politica fluminense, fiel e inalteravel companheiro do senador Macedo Soares, de larga projeção não apenas em Campos mas em outros municipios do Estado do Rio. Sua adesão reflete os sentimentos de uma larga e poderosa corrente partidaria, que se vem juntar agora aos prestigiosos nucleos que já se coligaram, na luta pela redenção do Estado. E' a mais forte corrente do norte do Estado que adere agora ao movimento pró-Eduardo Gomes.

Entre os nomes prestigiosos que se filiam á corrente Luiz Sobral acham-se os srs. drs. Renato Machado, Alcindor de Morais Bessa, Helio Peixoto de Siqueira, Rubens Henriques Maia, Jorge Nunes Machado, Dióscoro Maia Vilela, Alexandre Palmeira, Plinio Viveiros de Vasconcelos e os grandes fazendeiros Sebastião Rios, Manuel Gomes de Almeida, Abelardo Linhares e muitas outras personalidades de relevo na sociedade campista.

PLINIO SALGADO DEU APOIO AO ESTADO NOVO

(Conclusão da 1ª pag.)

habilmente aproveitado pelos adeptos do totalitarismo "que passaram a desenvolver, daí em diante, intensa atividade, infiltrando-se nos meios conservadores, agitando a mocidade das escolas e impressionando os espiritos religiosos e as consciencias patrioticas com o lema — Deus, Patria e Familia — usado na intenção facciosa de explorar os sentimentos civicos e as tradições cristãs dos brasileiros. Utilizando recursos que a todos surpreendiam e uma técnica de propaganda, cujos efeitos se haviam revelado eficientissimos nas mãos dos lideres estrangeiros do "nazi-fascismo", ampliaram os seus quadros com elementos novos, arregimentaram-se em todo o país e desenvolveram impressionante proselitismo politico".

Desenvolvendo as suas considerações sobre o assunto, acentuou ainda o sr. Getulio Vargas: "A propaganda integralista assumira tamanho vulto que as suas manifestações e desfiles na capital da Republica e nos Estados começaram a preocupar a todos e principalmente as autoridades responsaveis pela ordem e segurança publicas. Sabia-se quais as ligações que mantinham com os centros de propaganda totalitaria da Alemanha e da Italia. De lá recebiam diretivas, lemas partidarios, material de publicidade e até agentes de orientação doutrinaria. Todas as circunstancias pareciam favorecer a "marcha totalitaria" para o assalto ao poder nos moldes e processos já experimentados com sucesso noutros paises — tentativa que só se verificou em 1938 e que nos permite hoje avaliar a que estado de degradação politica estariamos reduzidos se a investida criminosa houvesse logrado exito".

Teoricamente, estamos de pleno acordo com as palavras do ditador. Entretanto a sua referencia ao partido do sr. Plinio Salgado, desperta alguns comentarios.

O Integralismo nasceu lá pelas alturas de 1933. Amparado pelas leis do regime, o Sigma combatia esse regime. A verdade é que a agremiação facciosa do sr. Plinio contou sempre com a complacencia do sr. Getulio Vargas. E tanto essa complacencia estimulava os gerentes do clube da Travessa do Ouvidor, que o sr. Plinio Salgado, mudando de orientação passou a elogiar a pessoa do doutor Getulio e a recomendar aos seus camaradas o maior respeito ás autoridades. Isso significava o começo das relações de amizade entre o governo e o Sigma.

* * *

Quando se agitou a campanha presidencial, o Integralismo escolheu, para seu candidato, o sr. Plinio Salgado. E todo o Estado Maior do Sigma compareceu ao Palacio do Catete em pleno dia, devidamente paramentado com camisas e crachás, para comunicar ao então presidente da Republica a deliberação tomada pelo Supremo Conselho.

O sr. Getulio Vargas pronunciou, então, um pequeno discurso, no qual dizia que sempre julgara o integralismo um movimento de mocidade; naquele momento, porém, via que se enganara, porquanto tinha ali ao seu lado, velhos amigos como o sr. Belisario Pena, seu antigo ministro, o general Vieira da Rosa e outros. Reconhecia que o Integralismo era uma organização dirigida por homens ilustres.

A 5 de novembro de 1937, cinco dias antes do golpe fascista o Integralismo realizou um grandes desfile de 50.000 homens, arrebanhados de varias partes do país. O sr. Getulio Vargas foi avisado de que o "Exército Verde" passaria pelo Palacio Guanabara. E assim aconteceu. O presidente da Republica assistiu ao desfile e saudou sorridente, agitando o braço, os camisas-verdes.

Antes disso, numa sessão solene realizada no Teatro Municipal, para comemorar a data da Independencia, os integralistas, para armar efeito, chegando antes da hora, ocuparam os lugares, enchendo aquela casa de espetaculos. Platéia, camarotes, frisas, torrinhas, estavam apinhados. O presidente Vargas compareceu e, depois dos discursos do programa, viu que, durante a execução do Hino Nacional, quase toda a assistencia permanecia perfilada, cacarejante, com o braço erguido.

O sr. Getulio Vargas pronunciou, então, estas palavras:

"Percebo a significação desse espetáculo. As vossas aspirações serão satisfeitas".

As aclamações dos integralistas ao presidente da Republica atingiram então proporções estrondosas.

A 15 de Novembro de 1937 — já proclamado, portanto, o Estado Novo — inaugurou-se o monumento ao Marechal Deodoro da Fonseca, o glorioso fundador da Republica. Nessa solenidade, á qual estavam presentes o sr. Getulio Vargas, todo o Ministério e as altas autoridades federais, os integralistas tiveram lugar especial dentro do quadrado de isolamento em torno da estátua. E quem não esteve lá ouviu, pelo radio os "Anauês" em homenagem á Deodoro (que sacrilégio!) e ao sr. Getulio Vargas (que bambochata!).

Todo mundo sabe — e o sr. João Mangabeira relembrou em entrevista recente — que o sr. Plinio Salgado foi insistentemente convidado para ministro de Estado, não o sendo porque as condições que impusera para aceitar o cargo não puderam ser atendidas pelos amigos do ditador.

Esta é a verdade nua dos fatos. O sr. Getulio Vargas não pode mais enganar ninguem. O D. I. P. não mais impedirá que escorvemos a sua péssima memória. Esses fatos são de ontem. Têm apenas sete anos e não um século. As testemunhas do conúbio entre o integralismo e o govêrno de então ainda estão vivas. Sabem todos que o ditador cevou pacientemente o integralismo e que este só cresceu á sombra da proteção do govêrno, cuja policia colaborava abertamente com êle a pretexto de combater o comunismo. E' verdade que o movimento verde foi criado e aleitado para que se produzisse no país o curto-circuito verde-rubro, de onde nasceria, no cérebro de certos colaboradores de boa fé, a centelha do 10 de Novembro. Mas isso é outra história. O fato é que o integralismo nunca seria o que foi sem o estimulo interessado do sr. Getulio Vargas.

Costuras Na Guerra

Solicitam-nos a divulgação do seguinte: Na Alfaiataria do E.M.I. do Rio, haverá distribuição de costuras na semana entrante na ordem seguinte: terça-feira — costureiras de n. 2.101 a 2.200; quinta-feira — costureiras de ns. 2.201 a 2.300.

Impera a Violencia Em São Paulo

(Conclusão da 1ª pag.)

racterizar apenas o desastroso fim de um desastroso regime.

OS ESTUDANTES PAULISTAS FALAM AO "DIARIO CARIOCA"

A reportagem do DIARIO CARIOCA teve oportunidade de ouvir alguns lideres da classe academica de S. Paulo a proposito do grande comicio da Praça da Sé. O primeiro a falar foi o estudante Haroldo Bueno Magano, ex-presidente do "Centro XI de Agosto", da Faculdade de Direito. Haroldo B. Magano, que é uma das vitimas da barbaria estadonovista, da chacina de novembro de 1943, por obra e graça do "zelo" estadonovista e da "eficiencia" policial do sr. Coriolano de Góis, quando chefe da "goestapo" em São Paulo, disse-nos: "Nunca aceitamos portarias de Getulio Vargas. Estamos contra a portaria de 37 com ou sem atos adicionais. Queremos a volta imediata do Brasil á vida democratica. O povo brasileiro, estudantes, operarios, todos compreendem que o regime estadonovista é uma farsa que precisa ser extirpada. E' simplesmente indecente o que os fascistas pretendem fazer, iludindo o operariado, quando este sempre esteve irmanado com o sentimento estudantino. O comicio de hoje veio provar isso. E' uma prova da nossa vitoria sobre a força."

"A 1.ª TRINCHEIRA CONQUISTADA"

A seguir falou o academico Rui Nazareth, atual presidente do "Centro XI de Agosto", que nos disse: "O comicio nosso foi a 1.ª trincheira conquistada em prol da democratização do país. Ele, pelo extraordinario sucesso obtido marcou o inicio de uma grande campanha por Eduardo Gomes, candidato do povo brasileiro".

Oscar de Oliveira, poeta e estudante de Direito, uma das grandes vozes das Arcadas nas lutas democráticas, disse-nos: "O comicio realizado por nós, foi uma verdadeira demonstração de civismo, por que não houve de nossa parte nenhuma exaltação, nenhum ato de covardia, como o fizeram aqueles que segundo estamos informados, receberam "mesquinhos" salarios para agredirem rapazes indefesos. Francamente, sinto-me orgulhoso de pertencer á velha Faculdade, onde se cultua o Direito, a Justiça e a Liberdade, e onde, nestes 7 longos anos de trevas fascistas quem por ali passasse haveria de sentir um cheiro gostoso de Democracia, porque ali a vida é uma luta constante em pról dos ideais sagrados de Liberdade, Igualdade e Fraternidade. Estamos com Eduardo Gomes nesta campanha democratica e vamos lutar pela vitoria da Democracia contra o fascismo no Brasil."

O academico Milton Lopes de Oliveira falou-nos: "Fomos interrompidos pelos barbaros assalariados do facinoroso e fascista Estado Novo, mas a mocidade de S. Paulo não esmorecerá e lutará para o bem do Brasil, até derrotar o regime do terror getulista".

Francisco Papaterra Limongi Neto, vice-presidente do "XI de Agosto" e lider das Arcadas, declarou-nos com a sua autoridade de ardoroso democrata: "E' oportuna a entrevista que o DIARIO CARIOCA nos pede nesse momento. As forças situacionistas procuraram criar um clima de confusão entre os estudantes que são filhos do povo, e as classes trabalhadoras. A tecnica que estão usando os estado-novistas é a mesma do fascismo de além-mar: criar confusão. Mas acontece que o esclarecido operariado paulista soube, entretanto, compreender tal manobra e repeliu os ataques á classe academica. E seu comparecimento em massa ao nosso comicio democratico, seu apoio, seu aplauso expontaneo, sua solidariedade, irmanando conosco para, em praça publica, pedir a implantação da Democracia no Brasil, unico sistema de governo compativel com a dignidade humana, tudo isso significa que a vitoria é nossa. O povo está conosco".

COM EDUARDO GOMES, CONTRA GETULIO VARGAS

Pelas declarações dos estudantes paulistas se conclue que a candidatura do brigadeiro Eduardo Gomes conta com o apoio geral. Todo o país, diante de tais manifestações, está ao lado do heroi da epopéia do Forte de Copacabana. Os academicos paulistas, segundo as insuspeitas declarações, estão com Eduardo Gomes e contra Getulio Vargas. Falando ao DIARIO CARIOCA, o estudante Antonio José Capote Valente, presidente do Centro Academico Horacio Lane, declarou-nos: "Os estudantes paulistas, unidos e coesos na luta pela democratização do país, exigem a sua imediata legalização e repudiam as farsas e tentativas de perpetuação do Estado Getuliano. Sempre lutamos e lutaremos por um Brasil livre". O Brasil precisa de ouvir a mocidade porque esta ainda está coerente com seus principios democraticos e morais e tambem contra os velhos politicos do passado", disse-nos o estudante Luiz Rodrigo Fonseca Brandão. José Carneiro Lacerda, da Faculdade de Direito, declarou-nos: "O ato dos asseclas do Estado Novo, foi dos mais covardes e deprimentes que nos foi dado presenciar nestes tempos de escravidão e ditadura getuliana. So mesmo na Alemanha de Hitler tais atos são frequentes. Mas, liberdade é o que desejamos, assim como o fim do já falido "Estado Novo". Paulo Colombo, democrata das Arcadas, falou-nos: "Foi-nos profundamente doloroso constatar a intervenção de agentes provocadores, embriagados, pagos pela policia fascista para nos atacar. Pois bem, esses elementos maltrapilhos apoiados pelas armas da ditadura não conseguiram, todavia, empanar o brilho de nosso comicio. E simplesmente porque estamos defendendo uma causa digna e nobre. A causa do Brasil contra o fascismo."

Firmino Rocha de Freitas, do Gremio Politécnico, disse-nos: "O comicio serviu para reafirmar nossos ideais democraticos e o civismo do estudante e povo brasileiro de São Paulo. Expusemos idéias claras de uma geração nova. E' com os olhos fitos na pátria que lutaremos em praça publica contra Vargas."

Paulo Cretela Sobrinho, presidente do Gremio da Faculdade de Filosofia, disse á reportagem do DIARIO CARIOCA: "Levaremos á frente nossa decisão de combate ao regime. Eivado de vicios e desmandos, é ele o responsavel pela vida dificil que atravessamos, refletida na alta do custo da vida, na inflação e nas medidas abusivas. Não estamos divorciados da realidade nem do povo. Somos o proprio povo oprimido e descontente, humilhado e espoliado em seus direitos."

O QUE OS QUE APOIAM EDUARDO GOMES E COMBATEM O ESTADO NOVO QUEREM

E a seguir Paulo Cretela, Sobrinho, grande orador e grande anti-fascista, passa a expor seu programa: Ei-lo. "Queremos a abolição da carta de 37 com ou sem emendas. Somos pela Assembléia Constituinte, pelo sufragio universal direto e secreto, pela participação de todos os trabalhadores nas soluções dos casos nacionais. Nosso comicio foi um protesto solene contra as injurias feitas em nome do Brasil aos homens livres. Faremos a mobilização das consciencias em torno de Eduardo Gomes contra a ditadura Vargas. Faremos a propaganda de esclarecimento entre os operarios e todos os elementos produtivos, alertando-os contra os embustes do "Chefe do governo". Queremos para todos uma vida digna. Queremos a abolição do Tribunal de Segurança, a anistia dos presos politicos e exilados. Enfim, queremos o bem do Brasil. Marcharemos para a luta pela libertação da nossa pátria, sem medo das traições do regime."

"AOS TRABALHADORES

Os estudantes de São Paulo são filhos do povo e com o povo lutam pelo Brasil.

Cuidado com as manobras fascistas que, neste instante, pretendem criar confusão e separar os trabalhadores dos estudantes.

E' pela melhoria das condições de vida do povo que os estudantes têm tombado nas ruas de São Paulo.

Os estudantes não têm compromissos politicos senão com o povo, senão com o Brasil.

Por isso, e só por isso, lutam e lutarão intransigentemente.

Trabalhadores e estudantes de São Paulo.

AVANTE! PELA DEMOCRACIA!

Os estudantes de São Paulo"

A OFENSIVA AEREA ALIADA

1.800 Aviões Atacam a Alemanha Central

BERLIM NOVAMENTE VISADA

LONDRES, 3 (Por Henry Jameson, da A. P.) — Enquanto os aviões de mergulho aliados concentram-se contra objetivos inimigos ao longo de todo o Reno, mais de 1.800 aviões pesados de bombardeio americano com base na Grã-Bretanha atacaram a Alemanha central e sul oriental pelo terceiro dia consecutivo.

Concentraram-se esses aparelhos contra mais de 12 centros ferroviarios alemães e objetivos petroliferos.

Participaram dessas operações 1.100 aviões pesados de bombardeio que voltaram tambem a atacar Berlim e depois dirigindo-se para o sul, sobrevoaram Brunswisck, e a região de Madgeburgo onde ainda ontem tinham sido destruidos 103 aparelhos nazistas.

Os objetivos de hoje incluiram 3 fabricas em Brunswick onde são produzidos equipamentos de tanques, caminhões e petroliferos, quatro pequenas refinarias petroliferas a nordeste de Brunswick, os suburbios de Magdeburg e outros objetivos perto de Nahhover.

A SITUAÇÃO POLITICA

(Conclusão da 1ª pag.)

repudiou. Tudo continuou na mesma.

Tudo, não, é verdade. Mudou uma coisa: o Ministério da Justiça mudou. Mudou das mãos ambiguas e tremulas do sr. Marcondes, capazes de todas as concessões aos caprichos dos poderosos e dos patrões, para as do sr. Agamemnon, cujas atividades á frente da gloriosa provincia pernambucana são a melhor recomendação para a nova missão que recebe das mãos da ditadura vacilante.

* * *

Positivamente, é o homem para esta hora de confusão do regime e de seus homens. Bem razão tem ele pois quando afirma que "a democracia brasileira vai ser posta á prova". Vai mesmo. Com tais dirigentes, tais teoricos, seus antecedentes e intenções, será realmente uma prova, uma dura prova para esta fragil democracia nos primeiros choros de seu ultimo nascimento tão recente ainda. Mas ela vencerá a prova. A força, a vitalidade com que ela surge de dentro deste prolongado encarceramento, são uma garantia de que sobreviverá contra tudo e contra todos.

As manifestações desta vitalidade portjam de todos os lados. Na pronta arregimentação politica que se irradiou por todo o país, juntando antigos adversarios, apagando antagonismos, rivalidades e inimizades mesmo, diante deste denominador comum da recuperação e segurança das liberdades publicas que tem sua bandeira nacional na candidatura do major-brigadeiro Eduardo Gomes, nas imediatas e ardentes vozes da mocidade que vieram para a rua, para os comicios, como este que em São Paulo os agentes da policia totalitaria tentaram em vão desmoralizar; na voz dos mestres de Direito, como a que ressôa neste documento essencial da dignidade da nação que é aquele sereno e energico protesto coletivo dos professores da Faculdade de Direito da Universidade do Brasil.

* * *

Aliás, sobre este assunto, o professor Nestor Massena, ausente na reunião onde o documento foi assinado, transmitiu ao professor Oscar da Cunha o seguinte telegrama: "Egressaria ao imperativo da minha consciencia de homem, de cidadão e de livre docente de direito constitucional da Faculdade Nacional de Direito se silenciasse a minha irrestrita solidariedade á dignificante definição de atitude dos docentes da Faculdade em face da situação politica brasileira de que o prezado amigo e colega é o primeiro sinatario. — Afetuoso abraço. — Nestor Massena."

Mas as demonstrações da repulsa nacional contra as forças que se batem pela permanencia da situação se multiplicam e seria dificil registá-las todas. Ainda ontem, á ultima hora, verificou-se um fato da mais alta significação pelo seu conteudo. Quinze redatores e colaboradores da "Folha Carioca", justamente os mais brilhantes e capazes, abandonaram aquele vespertino por discordarem de sua orientação politica, tendente a espalhar a confusão tão propicia aos que sempre viveram da confusão. São eles: Prudente de Morais Neto, Barão de Itararé, Olavio Malta, Valdemar Cavalcanti, Augusto Rodrigues, Raquel de Queiroz, Bercelino Maia, Luiz Jardim, José Lins do Rego, Jocelin Santos, Pedro Nava, Rui Coutinho, Luiza Barreto Leite, Joaquim Cardoso e Odilo Costa Filho.

Recentemente, como se sabe, um grupo de redatores do vespertino do governo tomou identica atitude. Estes fatos são altamente reveladores da dignidade dos nossos profissionais da imprensa. Ainda recentemente, o governo pensou conquistá-lo com um decreto sobre vencimentos. E chega-se mesmo a acusar, na imprensa oficial diretores de jornais de tomarem posição ao lado das oposições por motivo daquele decreto. Entretanto, diariamente vêem-se jornalistas que abandonam jornais por se terem estes colocados sob a sombra dos homens do poder. Não se viu, porém, nenhum profissional de imprensa deixar um orgão da oposição por amor de seus "benfeitores" do governo.

Aliás, os jornalistas já se coordenam para a ação politica em face das proximas eleições em favor do candidato nacional. Ontem realizou-se uma sessão preparatoria, durante a qual foi eleito um comité provisorio que cuidará da organização definitiva que se dará em proxima assembléia geral da classe. Compõem este comité provisorio os srs. Mario Martins, Alceu Marinho Rego, Benedito Bonfim e Luiza Barreto Leite.

Aliás a classe jornalistica necessita se estabelecer em bases de luta pelos direitos recentemente conquistados, para que estes se mantenham assegurados pelas sua força mesma e não em nome de favores oficiais. O sr. Getulio Vargas disse em sua entrevista que há liberdade de imprensa em todo o Brasil. Entretanto, o fundador desta folha, sr. J. E. de Macedo Soares, recebeu do velho jornalista paraense Paulo Maranhão, datado de Fortaleza (teria sido necessário mudar de Estado para que o telegrama fosse expedido?) o seguinte despacho: "Folha do Norte, jornal de minha direção, submetido há meses censura prévia, continua sob este regime até hoje. Debalde apresentei ao DIP testemunhos concretos de que inconcebivel este ato, pois que nada o justificava. Havia preocupação de prestigiar o interventor do Estado, cujos atos sucessivos de violencia e arbitrio contra os meus jornais DEIP local proibe noticiemos. "Folha Vespertina", tambem jornal de minha direção esteve submetida á mesma censura, levantada há poucos dias apenas. Rogo ao prezado colega divulgar, estes fatos que dão bem a medida do que se pratica contra a imprensa independente na minha pobre terra. Saudações cordiais. Paulo Maranhão".

Aí ficam os fatos contra a palavra do sr. Getulio Vargas. Mas o Chefe do Governo disse tambem que muitas coisas se fazem no seu governo sem que êle saiba... Que culpa temos nós, porem, que entre nos e o povo, entre o povo e a verdade, entre tudo isto e S. Excia., existisse aquela coisa mostruosa chamada DIP. *Existisse*, não: *exista*. O telegrama do nosso colega do Pará aí esta como um depoimento.

VAI DEMITIR-SE O SR. GASTÃO VIDIGAL

Sabe-se que o sr. Gastão Vidigal, diretor da Carteira de Exportação e Importação do Banco do Brasil e membro do Conselho Federal de Comercio Exterior, vai exonerar-se, afim de participar da luta eleitoral em São Paulo nas fileiras dos partidários da candidatura do brigadeiro Eduardo Gomes.

O SR. ALVARO LINS DESMENTE E DESAFIA O SR. AGAMEMNON

RESTABELECENDO A VERDADE DE CERTOS FATOS RECENTES DA VIDA POLITICA PERNAMBUCANA

Apareceu em um matutino, e foi reproduzida na seção de matéria paga de outro, uma publicação — dada como correspondencia do Recife mas visivelmente feita sob as vistas do novo ministro da Justiça — na qual se lançam em represália ao meu ultimo artigo, duas alegações: que eu teria sido vereador integralista no Recife e que eu teria procurado uma aproximação com o sr. Agamemnon Magalhães depois de 1937.

Ambas são mentirosas. Nunca fui vereador de qualquer especie; nunca exerci qualquer função eletiva no Recife ou em qualquer outra cidade. Os unicos cargos publicos que ocupei em Pernambuco, foram os de oficial de gabinete e depois secretário do governo de Carlos de Lima Cavalcanti entre 1934 e 10 de novembro de 1937.

A partir de 1937 a minha atitude diante do sr. Agamemnon Magalhães foi sempre de resistencia ou desprezo. Desafio que se aponte um documento que prove fraqueza ou transigencia da minha parte, que mostre qualquer tendencia minha para me aproximar do interventor.

A publicação alude a amigos comuns que teriam buscado essa aproximação, mas sem citar nomes. Convido o seu auto a indicar uma só pessoa responsavel e idonea — não um pobre diabo qualquer do grupo governamental — a quem eu tivesse procurado para me aproximar do sr. Agamemnon Magalhães.

Ao contrario, em Pernambuco, todos sabem a intransigente lealdade com que me mantive fiel a Carlos de Lima Cavalcanti, tornando-se mais estreitas e intimas as nossas relações durante o seu ostracismo. Duas vezes vim ao Rio, em 1938, a pedido dele, que comigo desejava falar sobre assuntos de Pernambuco. Foi a mim que ele entregou em 1938 a direção intelectual dos seus dois jornais, embora não pudesse figurar o meu nome no cabeçalho por imposição da policia do sr. Agamemnon Magalhães. Foi a mim que ele encarregou de vender a sua empresa jornalistica quando a sua subsistencia se tornou impossivel naquele ambiente de terrorismo. De mim recebia Carlos de Lima Cavalcanti as cartas que o colocavam a par do que se passava em Pernambuco, cartas que de lá saiam clandestinamente como de um campo de concentração. Tamanha dedicação e lealdade ao meu querido amigo valeram-me ser levado três vezes á policia. Do Carlos de Lima Cavalcanti, ao contrario, recebia expressões de fraternal amizade, tendo me dito êle numa das suas cartas: "Os nossos destinos estarão ligados para sempre".

Como conciliar tudo isso com uma suposta tendencia de aproximação com o governo estadual, alegação inteiramente destituida de prova?

Se o sr. Agamemnon Magalhães deseja lembrar as nossas relações mais antigas quando estavamos juntos no mesmo partido chefiado por Carlos de Lima Cavalcanti, recordarei então que homenagens recebia eu dele, no tempo em que enviava, em 1934, a um simples estudante um dos seus folhetos com esta dedicatoria: "Ao brilhante colega Alvaro Lins, com admiração pelo seu talento e pela sua cultura, oferece o Agamemnon."

Meu proposito era e é não discutir senão em Pernambuco a atividade estadual do sr. Agamemnon Magalhães nestes ultimos sete anos. Mas se êle insistir em mandar injuriar-me com falsas acusações — então o exame e o debate se farão na imprensa do Rio, se isto me fôr permitido. Tenho esperança de que me poderei defender e atacar sem odio ou mesquinharia, mas tambem sem temor.

(a.) ALVARO LINS

PREPARADOS DE VALOR DA
FLORA MEDICINAL

CHÁ MINEIRO
Indicado contra reumatismo gotoso e artritismo molestias da pele e, por ser muito diuretico, nas doenças dos rins

DYRAJAIA
Expectorante indicado nas bronquites e tosses, por mais rebeldes que sejam

JURUPITAN
Combate as colicas e congestões do figado e os calculos hepaticos e a ictericia.

VENDEM-SE EM TODAS AS DROGARIAS E FARMACIAS DO BRASIL — CUIDADO COM AS IMITAÇÕES E FALSIFICAÇÕES

J. MONTEIRO DA SILVA & CIA.
Rua Sete de Setembro, 195 Rio de Janeiro

DIARIO CARIOCA

EXPEDIENTE:
Diretoria:
Horacio de Carvalho Junior — Diretor Presidente
Danton Jobim — Diretor Secretario
J. B. Martins Guimarães — Diretor Gerente

Telefones:
Direção: 22-3023 — Chefe de Redação e Secretaria: 42-5571 — Redação: 22-1551 — Administração e Gerencia 22-3035 — Publicidade: 22-3018 — Oficinas: 22-0824.

ASSINATURAS:
Para o Brasil:
Ano .... Cr$ 90,00
Semestre ..... Cr$ 50,00
Para o Estrangeiro:
Ano .... Cr$ 200,00
Semestre ..... Cr$ 130,00

VENDAS AVULSAS
Em todo o Brasil:
Dias uteis . . Cr$ 0,40
Aos domingos . Cr$ 0,50
Por avião . . . Cr$ 0,60

São cobradores autorizados os srs. Antonio Ferreira da Rocha e Moacir Teixeira.

As faturas e recibos extraidos a partir de 23 de janeiro de 1945 só serão validos com o visto da Contabilidade e assinatura de um dos cobradores autorizados.

Percorre o interior do país a serviço desta folha o sr. Romualdo Pereira, nosso inspetor.

SUCURSAIS:
S. Paulo: diretor, Mario Cordeiro — Rua Xavier de Toledo 84, 7º andar, sala 3 — Telefone 4-0896.
Minas Gerais — Belo Horizonte: diretor Antonio Brasil Diniz da Costa — Rua da Bahia 919, 1º — Telefone: 2-0765.
DEPARTAMENTO DO SUL DO PAIS
Paraná, Santa Catarina e Rio Grande do Sul, diretor: dr. Caio Machado — Rua Lamenha Lima 220 — Curitiba.
REPRESENTANTE:
Pernambuco — Recife: Rui Duarte.

Publicidade: 22-3018

PRAÇA TIRADENTES, 77

Uma Vitória Esmagadora no Espirito Santo

É o Que Afirma o Sr. João Monteiro Lobato, Referindo-se á Candidatura Eduardo Gomes

Sr. João Monteiro Lobato

Medico e agricultor em Muqui, no Espirito Santo, o dr. João Monteiro Lobato chegado recentemente ao Rio, declarou ao DIARIO CARIOCA, a proposito da candidatura Eduardo Gomes, que as grandes forças eleitorais do Estado apoiam o major-brigadeiro.

Muqui é um municipio de policultura, cheio de pequenas propriedades.

Lá não existe a miseria dos latifundios. Lá existem homens esclarecidos que valem de acordo com suas consciencias. Por isso mesmo o nome de Eduardo Gomes, bandeira de luta contra o regime totalitario de 1937, foi recebido com entusiasmo.

Acha o dr. João Monteiro Lobato que em seu municipio, onde milita no antigo Partido da Lavoura, o candidato nacional terá uma esmagadora maioria.

GOEBBELS DIZ:

"A Alemanha Quer Uma Paz Duradoura"

LONDRES, 3 (A. P.) — O dr. Goebbels em seu artigo no "Das Reich" diz que os alemães "amam e desejam uma paz duradoura", acrescentando que "porque motivo teriamos vergonha em admiti-lo?"

O referido artigo transmitido pela emissora de Berlim, diz mais:

O ESTADO NOVO EMPOBRECEU O BRASIL

VERDADES QUE O D. I. P. NÃO DEIXAVA DIZER

O ESPANTOSO PASSIVO DA ADMINISTRAÇÃO GETULIO VARGAS — VOLTA REDONDA — O CASO DO ALUMINIO — A MAROTEIRA DA "COVIBRA" — CRISE NA AGRICULTURA — IMPREVIDENCIA E INEPCIA NA SOLUÇÃO DOS PROBLEMAS

SUSTENTAVAM os turiferarios do Estado Novo que, se este suprimia a liberdade, em compensação estimulava o progresso material do Brasil, cujos grandes e fundamentais problemas não tinham sido antes resolvidos por falta de continuidade no comando. Ha sete anos que existe absoluta continuidade de comando no Brasil. O chefe do Governo, durante todo esse tempo, não teve ninguem para o atrapalhar, nada que lhe dificultasse a ação. A Constituição era ele, e na sua pessoa estavam incarnados todos os poderes, o Executivo, o Legislativo, o Judiciario e o proprio poder constituinte. De Nação, o Brasil desceu, juridicamente, á condição de cubata, com um régulo todo poderoso, omnisciente e omnipresente.

Sobre os efeitos devastadores do Estado Novo no campo politico-social já quase não precisamos falar, tão evidentes se revelam. Torna-se, sim, indispensavel lançarmos uma vista sobre as realizações materiais do Estado Novo.

Quais são essas realizações, que no entender dos turiferarios da ditadura não só explicavam como ainda justificavam o exterminio da liberdade?

AGRICULTURA

A situação das atividades do campo não podiam ser mais precarias. Estamos sem carne, e sem leite. Graças á politica adotada pelo D. N. C., que o Estado Novo entregou desde que nasceu e um dos "salvadores" mais ineptos que já surgiram á luz do dia, o café passa, neste momento, por uma crise extraordinariamente grave, muito mais séria do que a de 1929. O algodão, a grande riqueza que São Paulo deu ao Brasil, terminou ameaçado pela politica de financiamentos, que tiveram em vista não beneficiar o produtor, mas amparar os golpes de quatro ou cinco firmas especuladoras. O açucar continua como monopolio, de alguns, monopolio que tem exercido uma repercussão desastrosa na produção do alcool, sacrificada pelas vantagens incriveis concedidas aos usineiros de açucar.

SIDERURGIA

O problema da siderurgia continua até hoje insoluvel. Volta Redonda constituirá no futuro um marco de civilização, não ha duvida, mas constitue, por outro lado, um dos grandes libelos contra o Estado Novo. E' que Volta Redonda está atrasada, teve a sua montagem retardada graças á inepcia da alta administração. Não fôra a tenacidade incansavel do coronel Edmundo de Macedo Soares e Silva e a usina siderurgica ainda estaria mais atrasada. O governo estabeleceu que Volta Redonda teria sempre a prioridade mais alta nos fornecimentos de materiais. Mas pouco adiantou tal prioridade, quando ao mesmo Governo faltou capacidade para solucionar os problemas correlatos, do carvão e dos transportes. Não é igualmente segredo para ninguem que os fornecimentos de materiais á Volta Redonda se tornaram, em alguns casos, extremamente dificeis devido á inexistencia de um plano de conjunto. Quando o Governo estimulava o boom de construções civis, não alimentava penas a inflação, que terminaria por encarecer o custo da construção de Volta Redonda, mas ainda roubava a esta o cimento, tambem desviado para obras suntuarias, como o Ministerio da Fazenda, por exemplo. A anarquia prevaleceu, a despeito do comando unico e absoluto do Governo.

FABRICAS DE AVIÕES E DE MOTORES

Ha dez anos, o sr. Getulio Vargas, ainda presidente constitucional, esteve em Lagoa Santa, para lançar a pedra fundamental da fabrica de aviões. Muito se falou sobre essa grande realização. Até hoje não se fabricou ali um só avião, pois a ausencia de uma orientação governamental impediu que se solucionassem as dificuldades de ordem internacional surgidas. O fracasso da fabrica de Lagoa Santa não impediu, entretanto, que o Dip apresentasse o empreendimento como uma grande realização do chefe do Estado Nacional.

Por falar em aviões, lembremos que no Estado Novo se instalou a fabrica de motores. Trata-se de uma grande realização, que se deve, sobretudo, á tenacidade de um oficial da Aeronautica, o brigadeiro Guedes Muniz, que logrou levar de vencida todas as dificuldades opostas pela burocracia totalitaria. Graças ao sistema de financiamento concebido, o Ministerio da Fazenda não conseguiu atrapalhar a instalação da fabrica de motores.

VIDO PLANO

Existe uma industria nacional criada sob os auspicios diretos do Estado Novo. Referimonos á "Covibra", a fabrica de vidros planos de São Gonçalo, Estado do Rio. Merece tal empreendimento um capitulo á parte, pois revela bem o espirito "empreendedor" de um grupo industrial que conseguiu as simpatias do jovem e portentoso Ernani do Amaral Peixoto.

ALUMINIO

A industria do aluminio poderia ter sido instalada no Brasil em 1939. Mas até hoje, seis anos depois, continua sem funcionar, e já está ameaçada pela concorrencia estrangeira. Isso porque o Ministério da Fazenda não forneceu em tempo o financiamento prometido. O resultado é que a fabrica de Ouro Preto, que exigiria 30 milhões de cruzeiro, está hoje em perto de 75 milhões. E' obvio que o custo da produção do aluminio teve assim de ser majorado. Aliás majorado tambem terá de ser o custo da produção do ferro e do aço que sair da usina de Volta Redonda, pois esta se viu na necessidade de duplicar o seu capital, aumentando assim suas despesas de juros e amortizações, tudo em virtude do desgoverno em que o Estado Novo submergiu o Brasil.

ELETRIFICAÇÃO E SANEAMENTO

O problema da eletrificação da Central do Brasil está sendo atacado, é verdade. Mas não esqueçamos que os estudos e a execução do primeiro trecho eletrificado datam de antes do Estado Novo, que não fez senão prosseguir, e com imperdoavel lentidão, a obra iniciada em pleno regime constitucional e de liberdade. Posseguem os trabalhos de saneamento na Baixada Fluminense. Também esses trabalhos foram iniciados quando o Brasil era uma Nação e não uma cubata.

OBRAS CONTRA AS SECAS E TRANSPORTES

As obras contra as sêcas vem de longe, e adquiriram a extensão cujos otimos resultados estamos colhendo agora muito antes de existir o Estado Novo. Alegam os turiferários do totalitarismo que este deu ao Brasil estradas de rodagem. A despeito de todos os esforços dos técnicos do Departamento de Estradas de Rodagem a situação, em matéria rodoviária, continua lamentável.

Há, é verdade, construidas no Estado Novo, estradas maravilhosas, como a de Itaipava a Terezopolis. São empreendimentos de fachada, pois enquanto se cuida dos canteiros de hortensias, relaxa-se a conservação da Rio-São Paulo, que embora sendo a estrada mais importante do país, continua no mesmo deplorável estado em que a deixou a administração do sr. Washington Luis. Está sendo retificado o ramal de São Paulo da E. F. C. B. Ninguém que se preocupa com esses assuntos ignora que de há muito os técnicos da maior ferrovia nacional se batiam por essa retificação, que só agora se faz porque só agora reservaram a verba. O fato de ainda hoje não estar concluido o ramal que parte de Montes Claros para estabelecer a ligação com a Baía constitue um exemplo da incapacidade total do Estado Novo para solucionar os grandes problemas nacionais, pois o Estado Maior de há muito se batia por tal ligação, que, se existisse, teria evitado que o Brasil entrasse em 1942 na guerra sem dispôr de comunicações com o Nordeste a não ser através oceano infestado, de submarinos.

PETROLEO E CARVÃO

Em pleno Estado Novo, antes da guerra, houve quem quisesse instalar duas distilarias de petroleo, uma no Estado do Rio e outra em São Paulo. O Governo vetou a idéia, sob um pretexto ridiculo, o da diminuição da renda aduaneira. Para o Estado Novo apresentar boas finanças, sacrificou-se ainda uma vez, a boa economia. Quando em 1940 a França caiu, foram oferecidos ao governo 14 navios-tanques. Alguem, no governo, depois de uma luta herculea, conseguiu que o país adquirisse dois dos quatorze navios oferecidos. Hoje, uma criança sabe que se dispusessemos de uma frota petrolifera não lutariamos com a falta de petroleo, pois este existe nas zonas produtoras, só faltando o transporte. Enquanto era essa a situação, que o Governo não desconhecia, apontava-se ao publico, desprevenido, a solução imediata do problema do petroleo como estando em Lobato. Sobre a inepcia que durante varios anos predominou na administração do Conselho Nacional de Petroleo diremos apenas que houve varias ocasiões em que os trabativeram de ser suspensos por tiveram de ser suspesos por falta de petroleo.

Quando a guerra estalou entre a Alemanha e a Polonia, no apogeu do Estado Novo, a Central do Brasil dispunha de carvão para onze dias, isso depois de ter sido afastado, como dispensavel, o plano tantas vezes proposto da instalação na Guanabara de um porto livre para o carvão, plano que nos teria garantido a manutenção de grandes estoques. Por uma coincidencia dramatica, no mesmo dia em que a Polonia foi invadida o Ministerio das Relações Exteriores recebeu do Ministerio da Viação a resposta favoravel a uma proposta da Legação da Polonia, que sugeria a troca de laranja brasileira por carvão polonês. Essa proposta havia sido encaminhada seis meses antes da guerra, e permanecera adormecida no Gabinete do ministro da Fazenda.

INFLAÇÃO

O Estado Novo era essencialmente discricionario. Podia adotar qualquer medida, por mais drastica que fosse. Pois a despeito disso não conseguiu impedir que a inflação se alastrasse entre nós. Avançamos mais: o Estado Novo incentivou a inflação, e hoje quando quer combatê-la, hoje que já é tarde para isso não dispõe mais da necessaria autoridade moral. Nos Estados Unidos, na Grã-Bretanha, na Australia, no Canadá, na Nova Zelandia, na Africa do Sul, Governos democraticos, eleitos, tendo de dar satisfação aos seus eleitores, que são os contribuintes, conseguiram impedir o alastramento da inflação. No Brasil cujo orçamento é feito por meia duzia de escriturarios capitaneados pelo dr. Simões Lopes, o sabe-tudo do DASP, os impostos cresceram de modo assustador, mas a inflação cresceu mais, em virtude do desgoverno que caracterizou o Estado Novo.

RENDA NACIONAL

Fala-se muito em saldos-ouro no exterior. Diz-se que o Brasil está hoje com uma excelente situação economico-financeira. E' falso, completamente falso. O Estado Novo empobreceu ainda mais o Brasil, que já era pauperrimo. Um conselheiro do ministro da Fazenda, que sabe onde tem o nariz mas que por isso mesmo nunca conseguiu ser ouvido, escreveu o seguinte, em dezembro de 1944, a proposito da renda nacional: "A renda nacional, no Brasil, não se tem mantido em progressão segura, porque a evolução dos preços dos bens de produção nacionais ou importados se conserva em nivel superior ao dos preços dos "bens de consumo".

Não é mais possivel contestar que o Brasil tem urgente necessidade de obter bens de produção, que tambem podemos denominar de bens de investimento dos produtores. São maquinas e acessorios; material de transporte; manufaturas basicas de ferro e aço; manufaturas basicas de outros metais; material para instalações eletricas; aparelhos e artigos para comunicação e fins cientificos; ferramentas e utensilios manuais, e muitos outros bens de investimento.

SALDO NO EXTERIOR

O Brasil acumulou, com a guerra, grandes saldos no exterior. Esses saldos não bastam sequer para cobrir o deficit das nossas importações no quinquenio da guerra. Não bastam para atender ao pagamento do esquema da divida externa, de autoria do sr. Valentim Bouças, que representa, entre nós, diga-se de passagem, os magnatas americanos, a cujo serviço se encontra, embora ocupe a presidencia da Comissão dos Acordos de Washington. Não bastam os saldos-ouro existentes para atender os nossos compromissos no exterior, como a remessa periodica de juros, dividendos, "royalties", etc. O lastro ouro do cruzeiro é absorvido pelos demais compromissos. Em resumo, todos os saldos-ouro de que dispomos, e sobre os quais tanto se trombeteou, estão comprometidos, e não poderão atender as exigencias, não diremos de renovação do nosso equipamento, mas mesmo a manutenção deste.

A GUERRA

A guerra veio, sem duvida, agravar sobremodo os problemas economicos do Brasil, pois ficamos adstritos a um unico mercado fornecedor, o americano, que foi inteiramente mobilizado. Criaram-se nos Estados Unidos, restrições severas á exportação, adotando-se o sistema de prioridades. Dada a exiguidade de suprimentos, e de praça maritima, solicitaram as autoridades americanas ao nosso governo a adoção de providencias que permitissem aos Estados Unidos atender, com maior eficiencia, ás nossas necessidades basicas. Solicitaram ainda organizassemos um plano de conjunto, que desse uma idéia global das exigencias brasileiras. Por inepcia do nosso governo nunca foi possivel estabelecer tal plano, terminando os Estados Unidos por decidirem eles mesmos o que mais convinha ao Brasil.

A economia brasileira passou, assim, a ser controlada pelos Estados Unidos. E ainda uma vez o Estado Novo deu um atestado de sua incapacidade para administrar.

FRACASSO ECONOMICO INTEGRAL

O Estado Novo não solucionou os problemas fundamentais do Brasil. Continuamos desaparelhados em materia de eletricidade, com os nossos imensos recursos inaproveitados, servindo apenas para fogo de artificio, de que é um exemplo o famoso plano de utilização de Paulo Afonso, o qual só existe, realmente, na imaginação ardente do ministro da Agricultura. Faltam transportes maritimos, fluviais, ferroviarios, rodoviarios. Mas o Ministerio da Viação, de tanto planejar a respeito, já se convenceu a si proprio de que os proporcionou ao país. Não ha escolas primarias, e a grande massa continua sem saber ler e escrever. O Ministerio da Educação dispõe, entretanto, do mais prodigioso palacio que a arte arquitetonica já concebeu. Como não temos trilhos, tratores, locomotivas, o governo acaba de determinar que a importação desses materiais só se faça mediante licença previa, cuja adoção entre nós, nesta época, só se justifica como uma manobra eleitoral.

■ Hoje já é possivel dizermos tais coisas de publico. Ainda ha poucos meses, proibia o DIP que os jornais dessem conta ao publico da situação, que tinha de se apresentar como sendo ótima, quando já era pessima.

"O PANAMÁ" DO JOGO EM NITERÓI

UM GOVÊRNO DOMINADO PELA OBSESSÃO DA BATOTA

Coronel Agenor Barcelos Feio

PEQUENOS COMERCIANTES OBRIGADOS PELA PROPRIA POLICIA FLUMINENSE A VENDER O "BICHO" — UM, QUE RECUSOU, ESTEVE PRESO POR OITO DIAS — ENQUANTO ISSO, O "LEÃO DE CHACARA" DE UMA CASA DE TAVOLAGEM, AUTOR DE UM CRIME DE MORTE, QUASE ÁS PORTAS DA DELEGACIA DO 3.° DISTRITO, É POSTO EM LIBERDADE

MORADORES de Niteroi entusiasmados com a nossa reportagem divulgada ha dias, desmascarando perante o publico os verdadeiros responsaveis pela jogatina desenfreada que absorve quase por completo a vida da capital fluminense, vieram á nossa redação trazer-nos o seu decidido apoio por essa campanha.

Muitos deles tiveram oportunidade de nos narrar fatos que bem revelam o controle que exercem os magnatas do jogo franco, sob a aberta proteção do coronel Barcelos Feio, secretario de Segurança e coordenador politico do interventor Ernani do Amaral Peixoto, sobre um pseudo eleitorado que possuem.

Entre esses fatos, devido á absoluta falta de espaço, vamos reportar-nos a um que bem reflete o ponto a que chegou a jogatina em Niteroi.

PERSEGUIDO POR SER HONESTO

Vencendo todas as dificuldades, um pobre homem, conseguiu estabelecer-se com uma modesta quitanda, em Icaraí, na esquina da avenida 7 de Julho com a rua Gavião Peixoto. Entre os varios negociantes do genero, ali era ele o unico que não vendia o denominado "jogo do bicho". Esse fato desgostou imensamente os magnatas do vicio que lançando mão dos mais absurdos recursos, conseguiram, finalmente, prender o negociante honesto, encerrando-o durante uma semana no xadrez da delegacia da capital.

Pois bem, por motivo que não conseguimos apurar, o negociante, cuja aversão a toda especie de jogo era notoria no bairro, passou tambem a receber listas de bicho, afixando na parede do seu pequeno estabelecimento, todos os dias, os resultados de loterias, oficiais e clandestinas.

DESAPARECEU O COMERCIO HONESTO

A repetição de fatos dessa natureza fez com que desaparecesse por completo da capital fluminense, sob ameaça de severa repressão policial, a pratica exclusiva de comercio honesto.

Negociantes, caso queiram sobreviver e ganhar o sustento de suas familias, mesmo contrariando o seu intimo, são obrigados a transformar-se tambem em bicheiros, sugando dessa maneira o ultimo centavo do operario para encher ainda mais aos contraventores oficiosos que, contando com o integral apoio das autoridades, lançam o povo fluminense na mais extrema miseria, seduzindo-os por tão abominavel vicio.

Por ironia do destino, existe em Niterói uma "Delegacia de Jogo, Costumes e Diversões", chefiada atualmente pelo sr. Humberto Guagiglia Junior.

O ASSASSINO DE "MAX BAER"

Para que os leitores não suponham que exageramos as nossas apreciações a respeito do prestigio dos contraventores e da proteção de que gozam, vamos relatar o crime do operario Ernesto Francisco dos Santos, mais conhecido pelo vulgo de "Max Baer", ocorrido no Barreto, durante uma jogatina.

Na casa n.° 2 do largo do Barreto, de propriedade de Raul Batista da Costa, vulgo "Raul Careca", funciona durante o dia, jogo do bicho e, á noite, jogo de ronda.

Na madrugada do dia 29 de janeiro, quando os numerosos jogadores disputavam paradas mais ou menos elevadas, o operario Ernesto Francisco dos Santos, vulgo "Max Baer", que estava já ganhando uns 2 mil cruzeiros, por causa de uma parada, discutiu na mesa de jogo, por uma irregularidade qualquer que observara. Nisto aproximou-se dele João de Andrade, vulgo "João Chumbinho", que é o "leão de chacara" daquela casa de tavolagem, contando com predicados para ocupar esse lugar, por já ter cometido um crime de morte e ter sido condenado.

MAIS UM CRIME

Sem ao menos tomar conhecimento do que havia ocorrido, João Chumbinho, ou melhor, o "leão de chacara", desferiu violenta bofetada no operario "Max Baer", atirando-o ao solo. Quando este se levantou o perigoso individuo, ante o olhar estupefato das demais pessoas presentes, sacou de um revolver e alvejou-o varias vezes. Tendo sido mortalmente atingido por dois dos projeteis, "Max Baer" caiu para morrer quase que instantaneamente.

ARRASTADO PARA FORA DE CASA

O cadaver foi então arrastado para fora da casa de tavolagem, tendo sido lavado o chão nessa mesma hora.

Embora a delegacia do 3.° distrito policial diste apenas uns cincoenta metros do local onde ocorreu esse barbaro e frio crime, somente pela manhã o delegado Ademar Braz, que fôra designado para ali pelo coronel Artur Barcelos Feio, tomou conhecimento da ocorrencia.

Assim mesmo, ao ter conhecimento do crime que ocorrera na casa de um dos banqueiros apaniguados pelo coronel Feio, por ser um dos seus cabos eleitorais, ao invés de adotar as providencias que o fato requeria, tomou um automovel e dirigiu-se para o edificio do Casino Icaraí, onde reside o seu protetor, isto é, o coronel, a quem pôs ao corrente do fato.

UM FATO QUE CAUSOU ESTRANHEZA

Ao contrario do que todo mundo esperava, não obstante a delegacia do 3° distrito ter sido recentemente instalada com banda de musica e muita bebida, com o quadro de funcionarios completo o inquerito do crime foi avocado, por ordem do coronel Barcelos Feio, o coordenador politico, para a Delegacia de Jogos, Costumes e Diversões.

EM LIBERDADE O CRIMINOSO

Contrariando as disposições do novo Codigo Penal o criminoso João de Andrade apresentou-se com advogado na

(Conclue na 10ª pag.)

MUDANÇAS?
GUARDA MOVEIS
COPACABANA
dir. ex-aux. de Leandro Martins
47-3232 — 47-0097

DIZ O SR. JERONIMO MONTEIRO FILHO:

Já Estamos Cansados Despistamentos

Sr. Jeronimo Monteiro Filho

O ex-senador J. Monteiro Filho, professor da Escola Politécnica, falando ao DIARIO CARIOCA, a respeito da entrevista coletiva do palacio Rio Negro, disse que o povo brasileiro já está fatigado de assistir ás magicas inacabaveis desse mesmo homem, feito pela politica, a falar contra os politicos; vindo da revolução em nome da pureza democratica, a pregar, mais tarde, o esplendor do fascismo e a querer ser, agora, o expoente da democracia; estimular as paradas integralistas, dissolver o integralismo e proclamar-se chefe fascista no Brasil; atacar os comunistas e dizer-se o precursor das suas conquistas; afirmar-se todo pela anistia, mas negá-la a Carlos Prestes, porque "não teve tempo para examiná-la"; mandar os brasileiros morrer, combatendo a ditadura, e manter, na retaguarda desses mesmos soldados valorosos, a velha ditadura, que condenamos e á qual declaramos guerra no estrangeiro.

"Felizmente — concluiu — o que assistimos em Petropolis foi o canto do cisne".

BARRA DO PIRAÍ AO LADO DE EDUARDO GOMES

EM ENTREVISTA AO "DIARIO CARIOCA", O CAPITÃO MARIO NOVAIS, CHEFE POLITICO DE GRANDE INFLUENCIA NO MUNICIPIO, EXPLICA AS RAZÕES QUE LEVARAM O ELEITORADO DE SUA TERRA A REPUDIAR A CANDIDATURA OFICIAL

Desastrosa Administração Municipal e do Estado — Impostos Escorchantes Destinados a Banquetes — Um Hospital Que Virou "Chocadeira" — Clube de Comes e Bebes e de Léro-Léro — Morre-se á Mingua de Recursos Clinicos e Farmáceuticos — Até a Agua Está Condenada, etc.

O redator do DIARIO CARIOCA ouvindo o capitão Mario Novais, em Barra do Piraí

DIARIO CARIOCA, auscultando as forças vivas do Estado do Rio, teve oportunidade de ouvir a palavra autorizada do capitão Mario Novais, elemento da maior projeção politica no próspero e importante municipio da Barra do Piraí, onde as correntes eleitorais estão se reunindo em frente única, para um movimento de coesão absoluta, em tôrno do nome já vitorioso do brigadeiro Eduardo Gomes.

Como é sobejamente conhecido, foi o nosso ilustre entrevistado, o maior e o mais destacado elemento que, ao lado do ilustre advogado dr. Morais

(Conclue na 10ª pag.)

DR. HELIO SILVA
Intestino — Reto e Anus
RODRIGO SILVA, 14-3.° —
42-3189 e 26-0318

Diario Carioca
RIO DE JANEIRO, DOMINGO, 4 DE MARÇO DE 1945

A nossa opinião

A DOUTRINA DO PROFESSOR AGAMEMNON

O sr. Agamemnon Magalhães sempre foi tido como um homem inteligente. Por isso mesmo atribuimos o insucesso do seu discurso de posse, não à exiguidade da massa cinzenta, mas à absoluta imprestabilidade da causa que lhe deram a defender. Não há talento no mundo capaz de encher o vazio de uma causa sem alma, sem o sôpro de um nobre ideal a atrair para ela a simpatia dos espíritos.

Não há negar, por outro lado, que o sr. Agamemnon pôs a maior sinceridade na sua oração. Em que pese às roupagens democráticas com que o novo ministro quis engalaná-la essa oração é de puro fundo fascista, se consideramos o ângulo político-filosófico em que êle se colocou.

Não existe, na realidade, nenhuma diferença ideológica entre o famigerado artigo do sr. Agamemnon anunciando a morte da democracia em 1941 e o seu discurso de ontem. E' o seu atroz pragmatismo e a sua tremenda e irredutível formação materialista que falam do princípio ao fim, rebentando, incontidos, por todos os poros de sua literatura.

Não que se trate, propriamente, de uma peça doutrinária inteiriça, logicamente perfeita. Pelo contrário. O sr. Agamemnon preferiu vazá-lo no seu estilo mussolínico, dogmático e lacônico, que se resume, em última análise, numa sucessão de aforismos sem maior ligação entre si.

Há coisas deliciosamente acacianas, mas inocentes como essa de "o Homem tem um espírito que é a fonte do seu poder criador", frase curiosamente entalada entre estas outras: "O homem só será livre quando tôdas as opressões na ordem econômica e na ordem política foram eliminadas"; e "a liberdade de crença e a liberdade de pensamento exigem uma independência diante dos fatores materiais". Logo a seguir, porém, sem qualquer transição lógica, assevera com tôda seriedade o professor Agamemnon que "o homem é um ser moral e que a moral é o fundamento da sua personalidade".

Não vamos, entretanto, acompanhar o pensador pernambucano através do seu apavorante ecletismo. Pouco nos interessam, é claro, as afirmações que o orador só fêz para pôr o tempêro democrático numa salada de nitido sabor totalitário. O que o sr. Agamemnon procurou, com a sua oração de ontem, foi justificar, não apenas o Estado Novo, mas a sobrevivência dêste, agora que o principal autor intelectual da Carta de 10 de novembro vem, de público, reconhecer a sua caducidade.

"O motivo das exasperações nacionais pode parecer político, mas é fundamentalmente econômico". Essa obsessão do econômico, essa falsidade de subordinar sempre ao econômico o político, eis, não há dúvida, o pretexto de tôdas as ditaduras modernas. Aí está uma "verdade", axiomàticamente pregada pelo professor Agamemnon, que já foi desmoralizada por completo. E, se há no mundo um país em que ela soa falso, absolutamente falso, superado pelos dados da experiência, é o Brasil.

O povo brasileiro sabe muito bem o que significa isso.

Há sete longos anos que aprendemos, à nossa própria custa, o que é "democracia econômica", "orgânica", "sindical", "corporativa" ou qualquer outro adjetivo destinado a mascarar uma ditadura. Estamos suficientemente informados do que é gozar das delícias de um regime em que se suprimem as garantias do cidadão a pretexto de satisfazerem-se as necessidades materiais do indivíduo.

Conhecemos de perto o que tudo isso exprime: a usurpação do poder, a denegação da mais elementar justiça, a corrupção nas esferas dirigentes pela ausência de fiscalização, a corrida atrás dos privilégios que o Estado-todo-poderoso está em condições de conceder aos que aplaudem e bajulam os governantes, seus parentes e agregados.

A democracia econômica, essa simsòmente será alcançada através da democracia política, como está sucedendo na Inglaterra, e nos Estados Unidos, onde a participação cada vez mais larga das massas no poder vai deslocando o centro de gravidade político-social do país. Fora daí não haverá jamais regime decente e aceitável por homens civilizados. Haverá sucedâneos, mais ou menos imorais, para o despotismo.

O sr. Agamemnon nasceu para respirar o ar puro do Estado Novo e manejar o açoite disciplinador de sua constituição autoritária. Desde que êle esteja, é claro, do lado do cabo e o povo do lado do relho...

GATO ESCALDADO...

MAURICIO DE MEDEIROS

O DR. Sobral Pinto deu uma entrevista á "Folha Carioca" sobre a situação de seu constituinte, Luiz Carlos Prestes. Cobre-o a imunidade de patrono, que, honra lhe seja feita, nunca temeu assumir as atitudes que na sua função julgou necessarias na defesa de seu constituinte. Pode, portanto, agora, com uma autoridade moral que ninguem ousará recusar-lhe, pleitear a medida da anistia.

Mas ele proprio sente a delicadeza do tema. E eu continuo a achar que se deve deixá-lo aos homens sobre os quais nenhuma suspeita possa ser levantada. O general Góis Monteiro, por exemplo, foi quem o lançou ao debate da opinião. Pode faze-lo livremente. Seu prestigio nos conselhos do Governo lhe permite sair mesmo de um simples voto ou expressão opinativa publica, para transformar-se numa sugestão a quem possa decidir.

Convem não esquecer que sempre que essa questão foi agitada com mais intensidade, o grupo fascista com admissão na esfera governamental, encontrava nessa discussão base para levantar falsas conjuras comunistas e reforçar as verbas secretas, povoando as prisões com "os suspeitos de sempre". Certa vez, um desses ingenuos, encontrando-me na rua, veio alviçareiro, comunicar-me a grande novidade: — "o Governo ia decretar a anistia".

Estavamos em plena treva fascista. Como poderia isso ser verdade? Pus minhas duvidas. Para tranquilizar-me o espirito, o rapaz, na sua boa fé, me fez a confidencia. Ele e outros seus amigos tinham sido chamados por alta autoridade que lhes tinha comunicado a intenção do Governo. "Mas é preciso que haja um certo movimento de opinião", — dissera-lhes essa autoridade, — "para que o Governo tenha uma desculpa publica que justifique o ato, contra o qual têm sido sempre os militares". Ainda em duvida, perguntei ao rapaz: "Não será isso uma cilada?" — "Desta vez não". — respondeu-me. — E desenvolveu toda uma série de argumentos tendentes a provar que o Governo precisava decretar a medida

Despedi-me ainda duvidoso.

Dias depois, eram lançados na Cinelandia boletins reclamando a anistia. E logo a seguir os jornais publicavam fotografias de "agitadores comunistas" que se estavam "novamente articulando". As noticias f[illegible]vam em 105. Entre os 10 ou 12 retratos publicados, lá estava o do ingenuo rapaz que se mostrara tão confiante dias antes...

Quando em 37, em sua curta passagem pelo Ministério da Justiça, o embaixador José Carlos de Macedo Soares foi visitar as prisões, abarrotadas de presos "politicos" e corrigiu situações clamorosas e mandou pôr na rua centenas de presos, sem nota de culpa nem processo algum, o mesmo grupo fascista, que tem tido tanta ascendencia sobre o Governo, ficou profundamente irritado. E começou a desenvolver uma surda campanha contra José Carlos, proclamando-o de "amigo dos comunistas", a despeito de sua formação religiosa, de sua fortuna pessoal, do vulto de interesses materiais que o ligam a conservação do regime social capitalista...

Ninguem ainda esqueceu de que o golpe de Novembro de 37 foi preparado pela divulgação de um documento que se dizia autentico e fôra apreendido "aos comunistas", anunciando toda uma trama de ação "desses agitadores" para voltarem á atividade revolucionaria dentro do país, que se achava em plena ordem constitucional. Imediatamente procurou-se confundir a sadia agitação politica em torno da sucessão presidencial com a agitação "comunista" descoberta. E ainda recentemente, a Exposição de Motivos, lida pelo ministro Marcondes aludia a agitações extremistas como justificativa do fenomeno de 37.

Em sã consciencia ninguem pode se opôr a uma medida normal, largamente usada na nossa vida politica e da qual beneficiaram muitos dos que hoje são grandes chefes civis e militares. Mas continuo a achar que devemos deixar que esses chefes se pronunciem, sem transformarmos o assunto num tema de reivindicações.

Gato escaldado de agua fria tem medo. Não faltam especialistas em forjar conspirações comunistas para descobrirem, subitamente, que o movimento de opinião em torno das proximas eleições seja fogo de barragem, para ocultar um assalto extremista.

Banco
FIGUEIREDO ROCHA
RUA DA QUITANDA, 11

TOPICOS

O "Tertius"

NA reunião dos jornalistas no salão de honra do Palácio Rio Negro, em Petrópolis, um jornalista perguntou ao dr. Getulio Vargas:

— O sr é candidato?

A resposta era facílima Se era ou é candidato bastar-lhe-ia contestar:

— Sim. Sou candidato. Ou: Não Não serei candidato na hipótese de não lhe agradar governar 6 anos com a lei, quando mandou e desmandou sem ela durante 15 anos.

Ao invés, o dr. Getulio pôs-se a tergiversar:

— Não sei ainda Quem sabe? . Por enquanto não estou tratando disso, mas unicamente da lei eleitoral.

E de repente sai-se com esta:

— Quem sabe se não surgirá um tertius em tôrno do qual se possa fazer uma sucessão sem embates e tranquilamente? . .

A idéia luminosa destinava-se a um despistamento em regra, pois os jornalistas desceriam a Serra comentando:

— Vejam só que desprendimento! O homem nem candidato é! Está pensando num tertius para um pleito em ordem e sem atritos .

Como são injustos os amigos da democracia, os lideres da ditadura! . .

Podemos, entretanto, afirmar que o dr. Getulio Vargas de há muito está pensando em um nome verdadeiramente nacional para seu sucessor. Diversos [illegible] passaram pela cabeça e [illegible] todos prefere por motivos de ordem sentimental [illegible] literária, o sr. Ataulfo de [illegible] que já está pre[illegible] pedido de [illegible] interventor [illegible] dação compulsória [illegible] Getulio Vargas muito confia na energia moça do sr Ataulfo, o qual brevemente subirá para Teresópolis onde costuma veranear no formosa vivenda que há 20 anos deixou o fundador da Confeitaria Colombo para nela se instalar uma colônia de férias para pessoas fracas do peito. Nesse retiro bucólico e sêco, o interventor formulará a plataforma de seu govêrno, como sucessor do sr. Getulio Vargas.

E aí está como o nosso presidente resolve o "impasse" com a sua costumeira habilidade, servindo o país, o amigo e as letras pátrias...

Tambem é perfeitamente possivel que o sr. Ataulfo, de um lado, e o candidato nacional do outro, o sr Getulio acabe apresentando-se como tertius... E', aliás, a hipótese mais provavel. Neste caso terá desde logo assegurados pelo menos dois votos: o do sr. Juan Bautista Luzardo e o do sr. João Neves da Fontoura, que resolveu aportuguesar o seu ilustre nome patronímico, de tão gloriosas tradições...

* * *

Uma Versão Infundada

NA entrevista coletiva do Rio Negro, o sr. Getulio Vargas não se limitou a anunciar o Manifesto do DIP. Manifestou-se sôbre algumas medidas adotadas pelo departamento do Palácio Tiradentes, deixando patente sua reprovação a alguns atos do sr. Amilcar Dutra de Menezes.

Talvez devido a isso correu, ontem, uma notícia segundo a qual o sr. Menezes apresentaria demissão. Esses rumores não têm o menor fundamento. O sr. Amilcar Dutra continua prestando seus leais serviços ao govêrno

Informando-nos em fontes geralmente dignas de crédito, podemos adiantar que s. s. permanecerá à frente da Divisão de Turismo. Será uma escolha acertada. O último diretor do DIP já esteve na America do Norte, não lhe sendo, assim, estranhas as grandes viagens. Alem disso, homem de imaginação muito viva, no setor turístico, poderá ter idéias preciosas sôbre tudo que se relacione à propaganda, pois é sabido que nesse particular o que vale é genio inventivo. E, depois, o sr. Dutra de Menezes, tendo-se empenhado a fundo e de olhos fechados numa intransigente e ingrata defesa do malsinado regime estado-novista, não poderia, agora, ao apagar das luzes, ser abandonado e esquecido por seus chefes. Seria o cúmulo da ingratidão.

* * *

Violencia e Fraude Em Pernambuco

NO discurso que pronunciou ontem, no Palácio Monroe, ao receber do sr. Marcondes Filho a pasta da Justiça, o sr. Agamemnon Magalhães fez, entre outras, as seguintes declarações:

"O interêsse dos pleitos é a ordem, porque a violencia e a fraude nos desprestigiariam perante a opinião interna e externa. A direção do pleito caberá aos partidos e o processo eleitoral à Justiça. O govêrno não terá qualquer interferência. A vida pública será transferida às correntes nacionais que se organizarem e vencerem nas urnas."

A democracia brasileira vai ser posta à prova "

Apesar dessas afirmativas, o sr. Virgilio de Melo Franco recebeu ontem, pela manhã, um despacho procedente de Recife, noticiando que o "Diario de Pernambuco", o mais velho jornal da America do Sul, tem sido mantido ostensivamente cercado por policiais, muitos deles fardados e outros disfarçados em "frustra tentativa" de intimidação da gente livre de Pernambuco. "Denunciamos tambem — diz o despacho — que o jornalista Nelson Firmo, chegado hoje, foi detido pela policia, logo após sua visita ao "Diario". Este fato, como muitos outros que estão se registando no interior do Estado, denunciam o espirito de fraude e o plano sistemático de opressão já posto em prática em Pernambuco antes do início da campanha eleitoral."

O telegrama trouxe as assinaturas dos srs. Anibal Fernandes (que acaba de sair da prisão), Joaquim Bandeira, João Cleofas, Gilberto Freire, Nehemias Gueiros, Antiogenes Chaves, Geraldo Andrade, Domingos Vieira, padre Felix Barreto, Silvio Andrade, Severino Mariz, Angelo Souza, Esdras Gueiros, Pio Guerra, Correia Lima, Paulo Soriano, presidente do Diretorio Academico, pelos estudantes da Faculdade de Direito de Recife, e Odilon Ribeiro, presidente da União dos Estudantes de Pernambuco."

Por uma coincidência digna de registo, o despacho acima fala em opressão e fraude, as quais, segundo afirmou o sr. Agamemnon Magalhães, nos "desprestigiariam perante a opinião interna e externa." Pois a fraude e a violência continuam a ser as armas usadas pelo novo interventor pernambucano, que é pessoa inteiramente desconhecida nesta capital. Quem remediará essa incrivel situação, se o próprio ministro da Justiça é o responsavel direto pelo que está acontecendo em Pernambuco?

* * *

O Sr. Farrula e as Vacas Leiteiras

SABEM da última? As vacas leiteiras do técnico italo-brasileiro Farrula só aceitam dinheiro trocado. Quem não comparece com os centavos em miúdo volta para casa sem leite.

O sr. Farrula, cria do Estado Novo, era um dos protegidos do DIP. ("Disso não sabia eu", diria, em Petrópolis, o sr. Getulio Vargas...). "Nem uma penada contra o sr. Farrula", para que as instituições de 10 de novembro não viessem por água abaixo, era a palavra de ordem dos censores, ou "controladores", como gostavam de ser chamados os homens que ocuparam e ainda ocupam o Palácio Tiradentes sem luvas, sem contrato e sem pagar aluguel.

Acontece, porem, que a censura foi suspensa. E' verdade que está sendo elaborada, aos cuidados do especialista Agamemnon Magalhães, uma lei de imprensa bem caprichada. Mas, enquanto o pau vai e vem, folgam as costas e podemos, por ora, nos ocupar dos atos e da figura do intocavel mandatário da CEL.

Essa história da exigência do trôco tem um aspecto estranho, pois há empresas que pagam ágio a quem forneça moeda divisionária. E como as vacas leiteiras andam por toda parte, seus funcionários devem fazer uma larga coleta de japonesas e moedas de todos os tipos.

Não seria mais honesto e menos suspeito acabar com uma imposição tão descabida? Alem disso, sendo a freguesia das famosas vacas mais ou menos compulsória, a medida toma, tambem, o caráter de uma irritante violência.

* * *

Os Dactiloscopistas do Instituto Felix Pacheco

DESDE 30 de dezembro do ano findo, assinaram um memorial, apêlo veemente ao mais alto magistrado do país, os dactiloscopistas do Instituto Felix Pacheco.

Apêlo angustiado diante do esbulho de que foram vítimas com a reforma da referida repartição, pois, servindo há muitos anos, não foram aproveitados. Pelo contrário, destituídos é que foram dos seus direitos à elevação de padrão consignada na reforma.

Os dactiloscopistas técnicos do Instituto, depois de longos anos de serviço público, passaram a auxiliares dos que, vindo de fora, recentemente ingressaram no Departamento Federal de Segurança Pública, no quadro dos dactiloscopistas do Instituto Felix Pacheco.

Mesmo decorridos 2 longos meses, o memorial dirigido ao chefe do Govêrno, pelos morosos caminhos da burocracia, não conseguiu ao que se saiba, chegar ao seu destino!

Enquanto assim acontece, os dactiloscopistas da classe "F" e "G" que desde 1.º de janeiro do corrente ano foram elevados á classe "H", continuam recebendo vencimentos muito inferiores aos que ainda o mês passado foram indevidamente nomeados, sem que fosse cumprido antes o respectivo decreto, na parte relativa ao aproveitamento dos dactiloscopistas do Quadro Suplementar.

Acontecendo ainda essa coisa estravagante: o quadro reformado continua vazio. Não tem ocupantes as classes superiores, enquanto a classe inicial já foi lotada, contando mesmo com 9 excedentes!

Onde estará o memorial dirigido ao sr. Getulio Vargas.

* * *

Regime Morte

A ENTREVISTA que o o sr. Francisco Campos acaba de conceder à imprensa sôbre a Carta de 10 de Novembro liquidou inteiramente o regime que se dizia vigente no Brasil. A autoridade do antigo ministro da Justiça para tratar do assunto é irrecusavel, pois foi êle o principal autor ou redator dessa monstruosa constituição outorgada, que só teria fôrça de lei caso fosse aprovada pelo povo, através do plebiscito. A dialética do sr Francisco Campos é impressionante, alem de irrespondivel, em vários pontos, pois êle é o intérprete mais autorizado do "Diktat" de 10 de novembro. O sr. Agamemnon Magalhães é outra figura autorizada para pronunciar-se a respeito do regime imposto ao país há sete anos, uma vez que tomou parte ativa nas "demarches" de que resultou o golpe de Estado que derrubou a Constituição de 1934. Pois bem, no discurso que proferiu ontem, ao empossar-se na pasta da Justiça, o homem que foi chamado às pressas, da interventoria de Pernambuco, para salvar o barco, em plena fase de naufrágio, fez declarações espantosas. São suas estas palavras: "O regime de 10 de Novembro, não é demais repetir, "foi" uma atitude contra os extremismos da direita e da esquerda que atuavam dentro de nossas fronteiras, "foi" um regime de ordem, etc.". E mais adiante, sempre o mesmo refrão: "O regime de 10 de Novembro "realizou" a unidade nacional, etc.". Dessas palavras do sr. Agamemnon tira-se a conclusão de que êsse regime não existe mais. E' um regime que apenas pertence ao passado, tanto assim que o novo ministro da Justiça, que deveria defendê-lo encarniçadamente, é mais um a proclamar que êsse regime já desapareceu, tendo realizado, em certo período, a unidade nacional. Há, no entanto, outra passagem do discurso do sr. Agamemnon Magalhães que constitue um verdadeiro atestado de óbito do Govêrno. E' quando êle diz, sempre no pretérito: "O Govêrno que conduziu o país com tão alta visão e segurança, etc.". Esse Govêrno não conduz mais. Já conduziu-o — é o próprio ministro da Justiça quem o afirma, com toda a sua enfase.

Está morto e enterrado, o 10 de Novembro. Quem constatou solenemente a sua morte foi o sr. Francisco Campos. E quem o enterrou, traido pelo subconsciente, foi o sr. Agamemnon Magalhães!

* * *

Uma Circular Perigosa

O sr. Henrique Dodsworth fez publicar uma circular aos secretarios gerais da Prefeitura proibindo "qualquer comentário de natureza pessoal", em relação a "autoridades, funcionários e serviços da Prefeitura e em relação a autoridades, funcionários ou serviços de entidades ou repartições estranhas".

Na mesma circular manda que se cumpram rigorosamente artigos e parágrafos do Estatuto dos Funcionários da Prefeitura sôbre a mesma matéria.

Que dizem os artigos que a própria circular do sr. Dodsworth transcreve? Dizem que "são deveres dos funcionários" (Art. 207) "representar a seus chefes imediatos sôbre tôdas as irregularidades de que tiverem conhecimento e que ocorram na repartição em que servir, ou às autoridades superiores, por intermédio dos respectivos chefes, quando estes não tomarem em consideração suas representações". O mesmo Estatuto determina aos funcionários "sugerir providências tendentes à melhoria dos serviços".

Embora proibindo que os funcionários façam criticas a atos oficiais e a funcionários e autoridades pela imprensa, o Estatuto permite "em trabalho devidamente assinado apreciá-los (os atos oficiais) do ponto de vista doutrinário, com o fito de colaboração e cooperação".

Ora, é dificil diferenciar "qualquer comentário de natureza pessoal" de uma apreciação "do ponto de vista doutrinário". Uma pessoa que examina um ato público de um ponto de vista doutrinário precisa ter uma opinião e uma impressão pessoal, ao menos para escolher a doutrina em que pretenda estribar-se. Ou será que a expressão "doutrina", contida na circular do prefeito, tem o significado de ukase?

Porque doutrinas há muitas. Principalmente nos países democráticos, cabendo aos cidadãos livres escolher, entre diversas, as de suas preferência. Nos paraisos totalitários e nos arraiais dos simpatizantes do fascismo é que para cada povo são impostas doutrinas únicas e indiscutiveis, em forma de ukases elaborados em camarilhas.

Além disso, dificil de interpretar como está, a circular do prefeito pode prestar-se a perseguições, agora, quando, em vésperas da consulta às urnas, os arraiais do sr. Dodsworth se transformam numa das mais agitadas cidadelas eleitorais.

Isto é que o prefeito precisa considerar.

* * *

Croupiers e Panfletarios

TÔDAS as esperanças para a eleição do atual presidente da República fixam-se especialmente na contribuição e no devotamento das organizações de tavolagem que, no Estado do Rio, podem servir de modelo às demais casas de jogo que prosperam em quase todos os recantos do Brasil. Os bicheiros fluminenses, que formam o grosso do partido oficial, andam muito assanhados e estão particularmente qualificados para distribuir chapas pela habilidade com que entregam à freguesia as listas de bicho.

No Brasil, porém, tudo é possivel. Quem poderia calcular que entre os **croupiers** mais graduados dos cassinos proliferam jornalistas e panfletários de alto coturno?... Pois, em verdade, surgiu agora de inópino, e no orgão oficioso do Govêrno (orgão que faz parte do patrimonio nacional) um escriba valentão a distribuir diplomas de ratazanas a todos quantos não entôem boas á reconstitucionalização do sr. Getúlio Vargas e do regime que é "a própria pessoa do Chefe".

Esta é e será uma das melhores "bolas" da campanha de libertação do Brasil. Nêste curioso país não nos faltava ver mais nada .. Um "quitandeiro" de Petrópolis, larga a pá do bacará e o **rateau** das mesas de roleta e empunha a pena para provar, por A mais B, que a candidatura Getúlio é a suprema aspiração dos homens de bem e a do brigadeiro Eduardo Gomes apenas o plano vingativo dos velhos politicos que andaram apanhando sopapos e cachações do povo nas ruas da cidade!!...

Tais os raios fulminantes com que nos ameaça o poderoso Olimpo. Guilherme II, fundador do totalitarismo alemão, também [illegible] esta linguagem atrevida [illegible] que não o impediu, mais [illegible] de, de dar ás de Vila D[illegible] e fugir para o castelo de Doorn, na Holanda, o[illegible] consagrou os últimos dias de sua vida a rachar lenha até que estourou, e para sempre...

Cauções
Depositos
Hipotecas

Cobranças
Descontos
Administração

BANCO UNIÃO MERCANTIL S. A.

RIO DE JANEIRO
MATRIZ — RUA BUENOS AIRES, 17
End. Tel. Unibank - C. Postal 3552
★
FILIAL EM NITEROI
RUA CORONEL GOMES MACHADO, 67
★

AGENCIAS URBANAS	AGENCIAS NOS ESTADOS
No Rio — em S. Cristovão	Estado do Rio
R. S. L. Gonzaga, 41-B.	Friburgo — Paraiba do Sul
No Barreto (Niteroi)	Minas Gerais
Rua Dr. March. 29	Caxambú

★
Departamentos no Estado do Rio
AVELAR — GOVERNADOR PORTELA
PATI DO ALFERES — PROFESSOR MIGUEL PEREIRA
TRAJANO DE MORAIS — TRES RIOS
Correspondentes em todas as Praças

Impressionante Desastre na Avenida Lauro Muller

QUATORZE PESSOAS FERIDAS NO ACIDENTE E UMA MORTA

Flagrante colhido no local do desastre

Espetacular e impressionante desastre verificou-se ontem, á tarde, no cruzamento de linhas, da avenida Lauro Muller com a Francisco Bicalho.

Houve ali um espetacular engavetamento de bondes, que, além de causar grande numero de vitimas, perturbou o trafego destinado a zona Norte.

Para o local correram quatro ambulancias do Posto Central de Assistencia, afim de socorrer os feridos.

COMO SE VERIFICOU O DESASTRE

Com destino ao centro da cidade corria pela avenida Francisco Bicalho, o bonde n. 221, linha São Januario.

Como o sinal do cruzamento com a avenida Lauro Muller estivesse fechado o veiculo parou. Ao ser posto novamente em movimento, o bonde ao que parece deslisou, indo chocar-se violentamente contra o carro motor n. 2.004, do bonde, linha Lins Vasconcelos, que trafegava em direção a Praça da Bandeira e era dirigido pelo motorneiro, regulamento 7.919, João Pinto da Silva, brasileiro, pardo, casado, com 24 anos de idade e residente á rua Joaquim Silva n. 2, em Niterói.

TAMBEM UM ONIBUS

O bonde São Januario que ficara com a frente presa dentro do carro motor, do da linha Lins Vasconcelos foi arrastado, tendo atingido ainda o paralama do onibus n. 751, da Viação Estrela do Norte, linha Braz de Pina-Praça Tiradentes, que era dirigido pelo motorista Alberto da Silva Porto, brasileiro, morador á rua Irapuá n. 321, que estava parado, descendo passageiros.

OS FERIDOS

Foram as seguintes as pessoas feridas no desastre: Antonio Macedo, de 49 anos de idade, pedreiro, morador á rua Torres Homem, 77, com fratura da coxa direita, braço esquerdo e contusões e escoriações generalizadas; Valdo Lobo, de 27 anos, motorista, morador á rua Santo Cristo, 209, com contusões na região escapular; Joaquim Pereira da [illegible] anos, pedreiro, morador á ladeira do Livramento 73, com escoriações no punho esquerdo e labios; Gildo [illegible] dos Santos, de 15 anos, operario, morador á rua Senador Nabuco, 477, casa 7, com fratura da perna direita; Nelson Gomes Leal, de 48 anos, casado, motorista, residente á rua Visconde de Abaeté, 114, com fratura do braço esquerdo; Madalena Ribeiro, de 50 anos, casada, com ferimentos na perna direita e no supercilio esquerdo; Florentino da Silva, de 45 anos, motorneiro, residente á rua Sergio Lana, 471, com esmagamento de ambas as pernas; Manuel Lemos Monteiro, de 40 anos, comerciario, residente á rua Fonseca Teles, 24, com escoriações no punho esquerdo; Antenor Leal, de 30 anos, funcionario publico, residente á rua Rosa da Fonseca, 38, com escoriações no nariz; Divino do Espirito Santo, de 25 anos, comerciario, morador á Avenida 28 de Setembro, 309, com ferimento na perna esquerda; Luiz Guperyon, de 40 anos, comerciario, morador á rua Grã Pará, 108, com escoriações na perna direita; Jessy Alves Machado, de 18 anos, residente á rua Senador Nabuco, 77, com contusões na perna direita e Ramã Perez Lopes, de 59 anos, funcionario publico, residente á rua São Januario, 572 com contusões no joelho esquerdo.

A POLICIA

Ao ter ciencia do ocorrido compareceu ao local o comissario de serviço na delegacia do 13º distrito policial, bem como um choque do Socorro Urgente.

O motorneiro João Pinto da Silva, do bonde Lins, foi detido e autuado naquela delegacia.

A PERICIA

Os peritos do Gabinete de Pesquisas Cientificas, por solicitação daquela autoridade, estiveram no local.

Foi aberto inquerito.

Dr. José de Albuquerque
Membro da Sociedade de Sexologia de Paris
DOENÇAS SEXUAIS DO HOMEM
Rua do Rosario, 172 De 1 ás 7

Pagamentos No Tesouro

Na Pagadoria do Tesouro Nacional serão pagas amanhã, segunda-feira, as seguintes folhas: aposentados da Guerra, aposentados da Marinha e cobradores da Divida Publica.

COLEGIO PAULA FREITAS
FUNDADO EM 1892
Cursos: Primario, de Admissão e Ginasial
NOVA SEDE: RUA BARAO DE ITAPAGIPE, 285 e 289
TEL. 28-0358
ACEITA TRANSFERENCIAS
NOVA DIRETORIA

DOS ESTADOS

Estado do Rio

RECLAMAM OS VENCIMENTOS

CAMPOS (Do correspondente) — Os operarios que trabalham na construção do dique que vai de Barcelos ao Viana, no municipio de São João da Barra, a cargo da firma Carneiro Rezende & Cia., estão ha varios meses aguardando liquidação dos seus ordenados que se elevam a alguns milhares de cruzeiros.

Esses modestos trabalhadores, que se acham em situação precaria sabem que as desculpas apresentadas pela referida firma carecem de fundamento, pois os empreiteiros do serviço já receberam do Departamento Nacional de Obras de Saneamento o total da empreitada.

NÃO SE PODE FALAR EM EDUARDO GOMES

ARARUAMA (Do correspondente) — Nesta cidade todas as pessoas que manifestarem as suas simpatias por qualquer elemento politico da oposição estão arriscadas a sofrer as mais desastrosas consequencias.

O caso do jovem Argemiro Bragança Soares é um testemunho evidente do que ali se está passando.

Empregado da Prefeitura, contando 21 anos de idade, esse jovem praticou o "grave crime" de manifestar-se simpatico ao brigadeiro Eduardo Gomes.

Imediatamente o prefeito Antonio Joaquim Alves Branco e o sub-delegado Carlos de Oliveira Marchou iniciaram uma serie de perseguições contra o jovem, terminando por armar-lhe uma vergonhosa cilada.

Assim conseguiram que dois "agentes provocadores" discutissem na repartição com Argemiro, que foi obrigado a entrar em luta corporal com ambos. Dessa maneira, o sub-delegado efetuou a sua prisão e o prefeito tratou imediatamente de arranjar um meio para despedi-lo.

O jovem, porem, antecipou-se, quando compreendeu a trama, pedindo demissão do cargo que ocupava e deixou Araruama até a vinda de melhores dias.

FALTA DAGUA

CAMPOS (Do correspondente) — A falta dagua tem sido um verdadeiro flagelo para os habitantes de Campos.

Com o aumento do consumo do precioso liquido e o crescimento da população, as linhas adutoras da rede tornam-se insuficientes para o abastecimento da cidade.

Aliás, não é necessario somente que a canalização subterranea se estenda. E' urgente que haja maior captação para uma distribuição suficiente, o que não acontece no momento.

S. Paulo

"A NAÇÃO EM PESO REPUDIA O ATO ADICIONAL"

S. PAULO (Da sucursal) — Falando á "Folha da Noite" o sr. Julio de Mesquita Filho disse que a constituinte era inevitavel e que já havia uma flagrante e intoleravel usurpação do poder.

Continuando, referiu-se ele ao Ato Adicional, dizendo ainda que a nação em peso poderia somente repudiá-lo, já que o sr. Getulio Vargas com esse gesto impediu a Nação de exercer livre e soberanamente o seu direito de escolha para formar o governo que regerá os seus proprios destinos.

PREJUIZOS PARA A LAVOURA, PARA O COMERCIO E PARA O BRASIL

S. PAULO (Da sucursal) — O exportador e grande agricultor nos Estados de S. Paulo e Paraná, sr. René Bicaret fez nesta capital importante declaração sobre o Convenio dos Estados Cafeeiros, que se realiza presentemente na capital da Republica, com o fim de tratar de problemas da mais alta relevancia para a economia nacional.

Entre outras coisas, disse ele o seguinte: "O ministro da Fazenda manifestou, em diversas declarações, alegou que tudo seria feito de modo a dar um ritmo normal ao comercio do café atendendo ás legitimas pretensões da lavoura. Como isso contraria os interesses do governo que precisa desse café para fazer numerario, o provavel é que deste Convenio resulte o "stato-quo" com grave prejuizo para a lavoura, para o comercio e para o Brasil".

AS ACADEMIAS PAULISTAS CONTRA A DITADURA

S. PAULO (Da sucursal) — Depois da posse da nova diretoria do Centro XI de Agosto, os academicos desfilaram em massa pelas principais ruas desta capital carregando distiicos e bandeiras do Corpo Expedicionario, simbolizando os 15 academicos de Direito que lutam na Europa em defesa da Democracia.

Viam-se tambem numerosos cartazes de apoio á candidatura do maior brigadeiro Eduardo Gomes e outros onde se liam frases de desagravo á Ditadura do sr. Getulio Vargas.

ENVENENOU A ESPOSA

MOGI DAS CRUZES (Do correspondente) — No distrito de Taiaçupeba, neste municipio o lavrador Cesario Siqueira Domingues, num impeto de Selvageria, desconfiado da fidelidade da esposa Gertrudes Maria de Jesus, resolveu eliminá-la.

Para isso o desalmado individuo, mesmo sem contar com provas suficientes, iludindo a boa fé da esposa, juntou ao café forte dose de formicida.

Logo após haver ingerido aquela substancia, a pobre senhora começou a contorcer-se em dores, vindo a falecer quase que imediatamente.

O casal possuia 7 filhos menores.

Goiaz

LIGAÇÃO ENTRE OS RIOS ARAGUAIA E PARAGUAI

GOIANIA (Do correspondente) — O I Congresso Economico do Oeste a reunir-se nesta capital em maio proximo estudará a ligação entre os rios Araguaia e Pargauai, apresentando tambem, segundo se espera, sugestões a respeito da resolução do problema do transporte fluvial, notadamente pelo Tocantins, Araguaia, Xingu', Tapajós e Paraguai.

Minas Gerais

COMICIO DE ESTUDANTES

BELO HORIZONTE (Da sucursal) — Os estudantes mineiros realizaram nesta cidade o segundo comicio em prol da candidatura do major.brigadeiro Eduardo Gomes e solicitando anistia para os presos politicos.

Grande numero de pessoas estavam postadas na praça da Republica, em frente á Faculdade de Direito, onde foram instalados varios alto-falantes nas sacadas, janelas e arvores proximas ao estabelecimento.

QUEREM O RESTABELECIMENTO DO TRAFEGO PELA PONTE

JUIZ DE FORA (Do correspondente) — Com a conclusão da primeira parte das obras de ratificação do rio Paraibuna, junto á Ponte Artur Bernardes, os comerciantes estabelecidos á margem esquerda do referido rio esperam que o transito na mesma ponte, que havia sido fechado temporariamente, seja agora restabelecido, o que lhe virá trazer grandes beneficios, já que nada mais impede a manutenção da medida anteriormente adotada, proibindo o trafego de vaiculos pela citada ponte.

UMA ASSOCIAÇÃO DO COMEACIO VAREJISTA

MONTES CLAROS (Do correspondente) — Oitenta e sete comerciantes desta cidade compareceram á fundação da Associação Profissional do Comercio Varejista de Montes Claros.

Depois da cerimonia da inauguração procedeu-se á eleição da nova diretoria que ficou composta de varios elementos representativos do comercio local.

EXPOSIÇÃO AGRO.PECUARIA

UBERLANDIA (Do correspondente) — Reina grande entusiasmo e satisfação em torno da grande Exposição Agro-Pecuaria que será inaugurada no proximo dia 22 de abril, a qual contará com a presença de grande numero de criadores e produtores de todas as cidades do Triangulo Mineiro e do proprio Estado de Goiaz.

O "Correio de Uberlandia" dedicará uma edição especial a esse grande acontecimento, que contará com uma serie de reportagens ilustradas, procurando dar o maior brilhantismo possivel á Exposição Agro-Pecuaria.

Maranhão

O POVO NÃO PODE MANIFESTAR-SE

S. LUIZ (Do correspondente) — Ao contrario do que se está verificando em todos os Estados do pais e apesar das declarações do sr. Getulio Vargas, a proclamada liberdade politica ainda não raiou nos horizontes maranhenses, onde o interventor Paulo Ramos, temendo as criticas á sua administração desastrosa, continua a manter a mais absoluta censura na imprensa e impedindo o povo de se manifestar livremente.

Aliás o sr. Paulo Ramos não poderia agir de outra maneira, sabendo, como sabe, que uma vez dada liberdade ao povo maranhense, o seu propalado prestigio no Estado viria por agua abaixo, uma vez que a opinião publica é francamente contra o interventor e favoravel ao brigadeiro Eduardo Gomes.

Os estudantes, que pretenderam fazer um comicio na praça João Lisboa, foram dispersados pela policia.

No entanto, essa atitude não causou surpresa a ninguem, pois certa vez o interventor chegou mesmo a prender varios academicos que se manifestaram contra a sua politica em carceres onde se achavam assassinos, ladrões, etc., dando com esse gesto uma prova da sua "grande capacidade moral e administrativa"...

CASAMENTOS
Certidões de nascimento. Carteiras de identidade. Carteira de estrangeiro. Certificado militar e outros documentos.
Trata Organização AMOACY DE NIEMEYER.
Av. Marechal Floriano, 154-sob. e R. Visconde Pirajá, 276 sob. — Fones: 43-2703 e 27-0317
Atende-se a domicilio.

Os Estudantes de Direito de Niterói Repudiam o Ato Adicional

O Diretorio Democratico da Faculdade de Direito de Niterói, em nome dos estudantes daquela casa de ensino, vem tornar publico sua repulsa ao Ato Adicional nova mancha a empanar as tradições juridicas do Brasil, [illegible] mais uma vez, o imperio dos processos fascistas na ditadura atual.

AÇO INOXIDAVEL
CHAPAS
36" x 96
NS. 7 - 14 - 16 - 19 - 23 - 26 e 28
EM ESTOQUE
M. H. RESENDE & CIA.
RUA VISCONDE DE INHAUMA 66
RIO
TEL.: 43-0905

NO COMICIO MONSTRO REALIZADO ONTEM EM S. PAULO:

O Nome de Eduardo Gomes Glorificado Pelo Povo e Pela Mocidade Academica

S. PAULO, 3 (Da Sucursal do DIARIO CARIOCA) — Apesar da chuva torrencial que desabou ontem sobre a cidade, incalculavel multidão compareceu ao grande comicio democratico que, conforme estava anunciado, sob o patrocinio da mocidade universitaria de São Paulo e liderado pelos seus diversos orgãos de classe realizou-se na Praça da Sé. O comicio estava marcado para as 18 horas, porém, desde cedo o tradicional logradouro publico da capital bandeirante já se achava literalmente cheio. Densa massa popular aguardava com indescritivel ansiedade e interesse o inicio do tão esperado conclave estudantino, no qual a juventude paulista ia mais uma vez, em defesa dos ideais democraticos, dizer ao povo do seu franco, leal e visceral repudio ao regime facista implantado no Brasil pelo golpe de 10 de novembro de 1937. Irmanados com o nobre povo paulista os estudantes de São Paulo execrando o Ato Adicional depois de rapida passeata pelas ruas centrais da capital, debaixo de palmas e animados pela espontanea solidariedade dos transeuntes, não obstante a chuva, dirigiram-se, dando vivas aos principios democraticos e entoando o nosso Hino, conduzindo a bandeira nacional, para o local do comicio. Já então era imenso o cortejo que aclamava veementemente os estudantes, incentivando-os á luta pela democratização do Brasil.

"CHEGA DE GETULIO"

Ao chegar á praça da Sé a enorme onda de universitarios o povo que ali se encontrava prorrompeu em ovações, batendo palmas, vivando o nome do candidato da Nação, o brigadeiro Eduardo Gomes e fazendo coro com os dizeres dos cartazes da propaganda estudantil contra a ditadura, bradava a plenos pulmões: "Viva a liberdade!" Viva a democracia!" "Estamos com Eduardo Gomes pela salvação do Brasil!" "Chega de Getulio!" "Chega de Getulio!" "Chega de Getulio!"

O COMICIO E OS ORADORES

Precisamente ás 18.15 horas, das escadarias da Catedral de São Paulo onde se encontravam os altos-falantes, foi iniciado o comicio, usando da palavra o academico Rui Nazareth, presidente do "Centro Academico XI de Agosto", da Faculdade de Direito de São Paulo, uma das instituições de classe promotora do "meeting", que disse de improviso qual a finalidade daquela memorável reunião democratica, fazendo ver que os universitários estavam ao lado do povo e de quanto os estudantes faziam questão de uma estreita coessão com o povo, terminando por lêr a famosa "Declaração de Principios" da mocidade paulista nesta luta pela Democracia contra o Estado Novo.

A seguir falou o estudante Paulo Emilio Sales Gomes, da Faculdade de Filosofia que, entre outras coisas disse, dirigindo-se aos trabalhadores de São Paulo e do Brasil:

"No dia 7 de outubro de 1934 aqui nesta Praça da Sé, o povo de São Paulo lutou contra o fascismo. Foi a primeira batalha contra o integralismo. O chefe Plinio Salgado, o famoso Plinio Tombola daqueles tempos (risos e aplausos), tinha anunciado uma grande passeata de 10 mil camisas verdes, os famosos galinhas verdes daqueles tempos (risos demorados e aplausos). Hoje uma grande maioria de bons brasileiros está novamente integrada no movimento de emancipação democratica do nosso povo. E a minoria que era realmente integralista, fascista está hoje fazendo espionagem para Hitler, ou então instalada em altos postos governamentais, como é o caso do conselheiro Miguel Reale, do Departamento Administrativo do Estado. Hoje a luta que travamos pela palavra aqui neste comicio, é a mesma luta contra o fascismo. Estamos aqui para lutar contra o regime nascido em 10 de Novembro de 1937, fruto da conspiração governamental com o apoio integralista. Hoje a luta contra o fascismo se processa no terreno internacional e nacional. No campo internacional está sendo executada pelos exércitos russos, americanos, inglêses, franceses e para o nosso orgulho pela Força Expedicionaria Brasileira. No campo nacional a luta contra o fascismo é a luta contra o Estado Novo. Cabe ao povo realizá-la pela imprensa, pelo comicio, pelo Radio e pelo voto".

O orador passa então a focalizar as mentiras do Estado Novo a proposito da propalada legislação trabalhista que os estadonovistas e o ministro Marcondes Filho acham maravilhosa, impar e sem igual no mundo, legislação "ideal" cujas premissas são para engabelar os proletarios do Brasil. E termina pregando uma necessaria e forte união de todos os brasileiros para, derrotando o fascismo estadonovista, elegendo Eduardo Gomes, moralizar e democratizar nosso país tão desgraçado por Getulio Vargas e sua camarilha palaciana de parentes e amigos. Depois usou da palavra, em nome da classe operaria paulista, o trabalhador Edinur Pericles de Camargo que num belo discurso, vivamente aplaudido pelo multidão, expôs brilhantemente os pontos de vista democraticos de seus colegas e sua inabalavel disposição para, num pleito livre e honesto, eleger democraticamente um presidente da Republica capaz de bem conduzir o Brasil na trilha democratica do mundo livre de depois desta guerra, da qual estavamos participando diretamente com o sangue e o heroismo da nossa mocidade nos diversos "fronts" de batalha na Italia. O discurso do trabalhador Edinur Pericles de Camargo foi interrompido em dado momento por gritos e correrias originados de uma insolita confusão causada por agentes provocadores assalariados do Estado Novo, com o fito de estabelecerem desordens e suas fatais consequencias. Houve correrias. Apesar da chuva forte o povo se mantinha, enfrentando o "toró" ou sob guarda-chuva, ouvindo e aplaudindo os oradores, não obstante as provocações dos esbirros do governo. Além dos oradores acima, falaram escalados para falar os estudantes: — Haroldo Bueno Magano — Domingos Marmo — Valdir Troncoso Peres, Oscar de Oliveira e Gabriel Cury, da Faculdade de Direito; João Burza e Geraldo M. Monteiro da Faculdade de Medicina; Eustaquio de Toledo e Firmino Rocha, da Escola Politecnica; João Celestino Barreul, do Centro Academico Horacio Lane; Eugenio Lefreve da Faculdade de Ciencias Economicas; e Paulo Cretela Sobrinho, da Faculdade de Filosofia. Infelizmente, em virtude da chuva engrossar cada vez mais, a comissão promotora resolveu encerrar o comicio tendo os estudantes sob aclamações populares desfilado com a bandeira e cantando o hino nacional para a Faculdade, no largo de São Francisco. O povo acompanhou-os até o territorio livre de São Francisco, vivando os lideres democraticos. E era uma enorme onda de povo sob a chuva.

Aspirantes da Reserva Chamados

Estão sendo chamados á 3.ª Seção do Estado Maior da 1.ª R.M., ás 8 horas, dos dias abaixo mencionados, afim de serem submetidos á inspeção de saude para estagio de instrução, os seguintes aspirantes a oficial da reserva de 2.ª classe:

Arma de Infantaria — Dia 8: Aldir de Castro Dantos, Benedito Ferreira Gomes, Edson Ferreira, Helio Cesar Pena e Costa, Helio José Fernandes Rodrigues, Homero Netuno de Carvalho, Newton Saldanha e Renato Paulino de Carvalho.

Arma de Cavalaria — Dia 9: Wilson Gahyva, Neudo Saldanha da Cunha, Helio Serpa Mercê, Alvaro Rodrigues da Silva, Helio Bueno Vieira, Odilon de Carvalho, Edgard da Silva, Reginaldo de Paz Machado Ferreira, José Mauricio Santos Borges da Fonseca e Isaias Cunha da Costa e Silva.

Intendentes — Dia 13: Fernando Ferrari e Osvaldo Camara Barbosa.

Evite o Emagrecimento Excessivo e a Gordura Em Demasia

Do Serviço Nacional de Educação Sanitaria, pedem-nos a publicação da seguinte nota:

"O organismo aproveita os alimentos ingeridos de acordo com suas necessidades. Mas, se o individuo começa a emagrecer ou emagrecer exageradamente, isso significa que tal aproveitamento não está sendo feito convenientemente.

"Mantenha seu peso dentro das cifras normais, para evitar as doenças provocadas pela gordura em demasia ou pelo emagrecimento excessivo".

COMPOSIÇÃO
DE OBRAS GRÁFICAS
Aceitam-se encomendas nas oficinas da
S. A. DIARIO CARIOCA
Praça Tiradentes, 77 - Tel. 22-1785

TEATRO

"UM AVENTUREIRO DIANTE DA PORTA"

Com vivo interesse espera o publico carioca a anunciada estréia da Comedia Brasileira para 9 do corrente com a exibição de "Um Aventureiro Diante da Porta", alta comedia em 3 atos e 9 quadros, de autoria do consagrado teatrologo Milan Begovic em tradução de Humberto Cunha.

Sob a direção artistica de Teixeira Pinto se encontra em adiantados ensaios essa peça que reune em sua interpretação os principais componentes da Comédia Brasileira, entre outros Amelia Oliveira, Maria Castro, Vitoria Regia, Jesus Ruas, Ferreira Maya, Arnaldo Coutinho, Francisco Moreno, Gim Mamoré, e os novos elementos com que passa a contar para a sua temporada deste ano, no Ginástico, esse conjunto mantido pelo S. N. T. do Ministerio da Educação, como sejam Aimée, Lilizia de Oliveira, Wahyta Brasil, Lina de Roto e Carlos Melo.

A MENTIRA TEATRAL

O Fenix vai ser alugado em concorrencia publica.

VOCÊ SABIA

— que Jurema de Magalhães nasceu em Bagé!

COISAS QUE INCOMODAM

O candidato do Modesto de Souza para o S. N. T.

O FILME DE HOJE

Ipanema — "Cobiça e Castigo" — Jaime Costa.

O CARTAZ DO DIA

SERRADOR — "Joaninha Buscapé", comedia, ás 15, 20 e 22 horas, com Eva.

FENIX — "A Mulher que veio de Londres", comedia ás 15, 20 e 22 horas, com Iracema de Alencar.

GLORIA — "Filhos de Ninguem", comedia, ás 15, 20 e 22 horas, com Alma Flora.

RIVAL — "A Mulher do Adolfo", comedia, ás 15, 20 e 22 horas com Cazarré-Itala-Palmeirim.

RECREIO — "Maria Gasogenio", revista, ás 15, 20 e 22 horas, com Darci Gonçalves.

O COMENTARIO DA NOITE

— Eu impliquei com o titulo da peça do Cazarré, — dizia o Silvio Silva para o Modesto de Souza.

— O Adolfo Hitler nunca quis saber da mulher.

Diario Astrologico

Hoje, 4 — Dia improprio para viagens e negocios novos. Amanhã será melhor.

ACONTECERA' HOJE E AMANHA. AO LEITOR

— Seguem-se as possibilidades felizes ou não, de hoje e amanhã, com horas e numeros promissores, para os leitores nascidos em qualquer dia, mês e ano nos periodos abaixo:

PARA OS NASCIDOS:

Entre 22 de dezembro e 20 de janeiro — Introspecção, negocios paralisados, nervosismo. 1, 10 e 19; 001 019, e 111. (hs. e ns.)

— Idéias novas e agitação interior. 3, 4 e 6; 200, 380 e 442. (hs. e ns.)

Entre 21 de janeiro e 18 de fevereiro — Preocupação com o futuro, hipocondria. 3, 5 e 7; 112, 158 e 167. (hs. e ns.)

— Pessimismo, e contrariedades com o sexo oposto. 8, 9 e 10; 35, 36 e 37. (hs. e ns.)

Entre 19 de fevereiro e 20 de março: — Irritação, obstaculo e desavenças conjugais. 5, 14 e 23; 113, 212, e 410. (hs. e ns.)

— Insatisfação por intransigencia. 7, 9 e 11; 306, 405 e 504. (hs. e ns.)

Entre 21 de março e 20 de abril: — Impressionabilidade, novos conhecimentos. Possibilidades em negocios relativos ao sexo. 8, 10 e 12; 120, 480 e 570. (hs. e ns.)

— Desequilibrio no aparelho circulatorio. Acontecimentos de máus augurios. 13, 15 e 17; 107, 166 e 215. (hs. e ns.)

Entre 21 de abril e 20 de maio: — Acontecimentos bruscos, nervosismo. 12, 14 e 16; 707, 809 e 908. (hs. e ns.)

— Excesso e pequenos prejuizos. 17, 19 e 21; 206, 805 e 404. (hs. e ns.)

Entre 21 de maio e 20 de junho: — Contradição, brigas e noticias desagradaveis. 18, 20 e 22; 649, 748 e 838. (hs. e ns).

— Saude abala, desejos insatisfeitos. 5, 14 e 23; 519, 609 e 718. (hs. e ns.)

Entre 21 de junho e 22 de julho: — Melancolia contradição e pesadelos lugubres. 16, 23 e 24; 61, 68 e 68. (hs. e ns.)

— Favores, negocios bem sucedidos e lucros inesperados. 1, 5 e 22; 10 4 1e 58. (hs. e ns.)

Entre 23 de julho e 28 de agosto: — Espirito confuso, contrariedades e rusgas domesticas. 2, 6 e 8; 20, 24 e 44. (hs. e ns.)

— Sucesso, lucros e novas relações de amizade. 3, 5 e 7; 30, 50 e 70. (hs. e ns.)

Entre 24 de agosto e 22 de setembro: — Desfavorabilidades pela manhã, a tarde será promissora. 18, 23 e 24; 31, 49 e 51. (hs. e ns.)

— Duras tarefas e desharmonia no lar. 1, 4 e 12; 10 40 e 57. (hs. e ns.)

Entre 23 de setembro e 22 de outubro — Dificuldades, obstaculos e insucessos. 9, 11 e 18; 45 56 e 65. (hs. e ns.)

— Satisfação e lucros e novos negocios. 5, 14 e 23; 14, 23 e 32. (hs. e ns.)

Entre 23 de outubro e 22 de novembro — Teimosia, habilidade e novas realizações. 7, 15 e 19 34 42 e 45 (hs. e ns.)

— Possibilidades de bons negocios em transportes e compras de moveis. 10, 11 e 12; 19, 20 e 21. (hs. e ns.)

Entre 23 de novembro e 21 de dezembro: — Ansiedade perigo pela manhã, tarde haverá transformações com grande melhoria. 17, 18 e 21; 81, 81 e 93 (hs. e ns.)

— Lucros e ambições desmedida. 7, 16 e 24; 13, 14 e 34. (hs. e ns.)

Irina Baronova, a Belissima Bailarina Russa é a "Estrela" do Magnifico filme da RKO Radio, "IOLANDA"

"Iolanda" é uma produção mexicana que tem obtido os maiores encomios dos criticos locais e americanos; no "Museum of Modern Art", de Nova York, onde foi estreiado, todos foram prodigos em elogios a essa magnifica produção da Promesa Films, que tem Manuel Reachi como diretor.

No principal papel temos Irina Baronova, a linda bailarina que já surgiu ao lado de Robert Young em "Florian", e que tem ocasião de mostrar não ser apenas uma perfeita interprete da arte coreografica, mas tambem uma insigne artista; Baronova faz o papel-titulo enquanto David Silva interpreta o papel de "Julio Castro", o galã e Miguel Arenas, o nobre "Carlos de Villar".

"Iolanda" é um filme altamente romantico, contando-nos a emocionante historia de uma bailarina russa que casa-se contra a vontade apenas para salvar seus pais da desonra, enquanto continua a amar um jovem tenente...

Além do interessante assunto que aborda, "Iolanda" possue belissimas cenas de bailados atuando exclusivamente o "Ballet Teatro", e encantadoras paisagens do Mexico em 1910. "Iolanda", que está sendo exibido nos cinemas Plaza, Astoria, Olinda e Ritz.

* * *

Um Aviso Dramatico ao Mundo!

Poucas vezes o cinema nos tem apresentado um espetáculo tão emocionante e grandioso, como "Os Super-Homens" (The Master Race), da RKO Radio!

Muitos filmes já foram feitos sobre esta guerra, alguns bons, outros sofriveis, porém não acreditamos que muitos tinham o valor e a qualidade de "Os Super-Homens".

Porque o seu enredo já é diferente: não se trata de mais um filme apresentado á odisséia de um país invadido pelos nazistas, mas sim de um filme que focaliza um problema mais do que oportuno: a situação de um país libertado, e que agora se vê, enfrentando um problema ainda mais sério, ou seja a reconstrução de todas as suas cidades arrazadas e a desesperada e penosa tentativa de atenuar o sofrimento existente em cada habitante...

Sob todos os pontos de vista, esta produção de Edward Golden para a RKO Radio, é um trabalho perfeito: desde a sua direção confiada a um novato Herbert J. Biberman, que realiza um trabalho digno de elogios, até á sua interpretação, tambem confiada a um grupo de elementos novos: George Coulouris, Osa Massen, Carl Esmond, Nancy Gates, Stanley Ridges, Helen Beverly, Lloyd Bridges, Morris Carnovsky e Gavin Muir, todos irrepreensiveis em seus papeis! Um aviso dramatico ao mundo, eis o que é "Os Super-Homens" que a RKO Radio apresentará segunda-feira 5 de março no Plaza, Astoria, Olinda, Ritz e Star.

Colegio Vera Cruz

Cursos: Colegial (Clássico e Cientifico), Ginasial, Técnico de Contabilidade, Contador, Basico de Comércio, Admissão, Primário e Jardim de Infancia

Rua Hadock Lobo, 345 — Tel. 48-8222

CINEMA

NA ULTIMA SEMANA DESTE MÊS O METRO PASSEIO APRESENTARA' "A' MEIA LUZ", O GRANDE ROMANCE QUE REUNIU CHARLES BOYER, INGRID BERGMAN E JOSEPH COTTEN! — Será apresentado ainda este mês, pela Metro Goldwyn-Mayer, no Metro Passeio, "A' Meia Luz", que Charles Boyer, Ingrid Bergman e Joseph Cotten interpretaram magistralmente sob a direção de George Cukor. Filme intenso, de trama absorvente, todo ele foi realizado com primoroso senso de arte, que se manifesta até em todos os detalhes da fotografia, trabalhada extraordinariamente por Ruttenberg, várias vezes premiada pela Academia de Hollywood. O filme se desenrola em Roma, no Lago de Como e em Londres, nos quietos e romanticos dias de 1900. Charles Boyer vive um papel intenso, talvez o mais dificil de sua carreira, e Ingrid Bergman está maravilhosa de beleza e sensibilidade no papel de Paula Anton.

SOCIAIS

ANIVERSARIOS

Fazem anos, hoje:

Senhores: Luiz Felipe; Carlos Alberto d'Aragona; Abel de Almeida; dr. Eloi de Souza; coronel Otavio Monteiro Achô; dr. Israel Afonso Ferreira; Luiz Blanco Hernandez; José da Silva Pereira; dr. Valfredo Barreto de Loureiro Maior; dr. Antonio José da Silva Pereira; dr. Antonio José Alves de Souza e Eduardo Guimarães.

Senhora: Lucia Moura.

Senhorinha: Guaraci Faria de Almeida.

— Farão anos, amanhã:

Senhores: dr. Gastão de Carvalho; José Antunes; dr. Fernandes de Azevedo Milanez; dr. José Antonio Flores da Cunha; Oto Soares de Almeida; dr. Epaminondas Martins; maestro H. Vila Lobos; jornalista Mario Domingues e dr. Raul Penido.

Senhoras: Anita Cunha Guimarães; Angelina de Jesus Prado; Maria Camargo; Imirena do Espirito Santo Paula; Odete Braga Castelo e Ligia de Oliveira.

Senhorinha: Marina da Costa.

Menina: Maria Helena Lopes.

NOIVADOS

Contrataram casamento:

Sr. Alberto Argolo, filho do casal Laciano Argolo Junior e senhorinha Belkiss Amaral e Souza, filha do casal Marcos Pereira e Souza.

— Sr. Romulo Corte Real, filho do casal Mario Corte Real e senhorinha Lucinda Castelo Branco, filha do casal Valdemir Castelo Branco.

— Sr. Dirceu Delgado, filho do casal Lamartine Delgado, e senhorinha Rute Malheiros, filha do casal Arlindo Malheiros.

CASAMENTOS

Será realizado hoje, ás 10 horas, na matriz do Engenho Novo o enlace matrimonial da senhorinha Alice da Silva Martins, filha do sr. Manoel Martins e da sra. Elisa da Silva Martins com o sr. Decio Ayala.

— Realizou-se ontem, na matriz de Madureira, o casamento da senhorinha Arliete Marques Vasconcelos com o sr. Milton Fernandes.

NASCIMENTOS

Flavio Luiz, filho do casal Edmundo Alves Jordão.

— Herminio, filho do casal Florentino Santos.

— Ismar, filho do casal Israel Tavares de Souza.

— Luis Silverio, filho do casal Arlindo Aragão.

— Luis Alexandre, filho do casal Humberto Arantes.

— José Renato, filho do casal Augusto Cesar da Silva Mota.

— Angela, Maria filha do casal Antonio Pires Accioli.

— Vera, filha do casal Olimpio Albernas.

— Carlos Ernesto, filho do casal Frederico Amarante Junior.

— Margarida Maria, filha do casal Fernando Alvares da Cunha.

BODAS DE PRATA

Comemorando as bodas de prata do casal Aluizio Fontes e sra. Estalia Martins Fontes seus filhos e demais parentes farão celebrar missa em ação de graça no dia 7 do corrente, ás 11 horas, na igreja São José.

CONFERENCIAS

Na Associação Brasileira de Educação — Prof. Roger Gouze. — Amanhã, ás 17,30 horas, subordinada ao titulo: "O ensino do francês".

HOMENAGENS

Por motivo de seu licenciamento do serviço ativo do Exercito, o major Osvaldo Rocha foi alvo ontem, na Diretoria de Recrutamento, de uma homenagem por parte dos seus antigos companheiros, que lhe ofereceram uma lembrança. O major Rocha agradeceu.

IN-MEMORIAM

Dr. Pedro de Morais Branco — Na Cruzada Espiritualista, na rua da Conceição, 19, ás 10.15 horas celebrar-se-á, hoje, um culto de saudade em memoria do dr. Pedro de Morais Franco, antigo magistrado.

ENTERROS

Foram sepultados, ontem:

As 10 horas no cemiterio de São João Batista, a menina Olga Seixas, filho do sr. Abel Augusto da Costa Seixa.

— No cemiterio de São Francisco Xavier, ás 16 horas, a sra. Edite Melo Rego.

MISSAS

Serão celebradas, amanhã:

— Na igreja de São Cristovão, ás 10 horas, de 7º dia em sufragio da alma do sr. Fernando Florido.

— As 10 horas, no altar mór da capela de Santa Terezinha (Leme) de 7º dia, em sufragio da alma do sr. João Pedro Alves.

— Em intenção da alma da sra. Maria Gonçalves Linhares, ás 9,30 horas, de 7º dia, no altar mór da Catedral de São João Batista de Niterói.

— As 9 horas, de 7º dia, por alma da sra. Frederica Oliveira Marques.

Merle Oberon Aconselha ás mulheres do Mundo que se Conservem Femininas

Ninguem está prestando grande atenção a isso, atualmente. Mas um dos maiores problemas que o mundo terá de enfrentar após a guerra será conseguir que as mulheres desistam das calças masculinas de hoje, para regressarem áquelas faceirices femininas para as quais elas costumam economizar até o dinheiro do almoço...

Merle Oberon, a deliciosa estrela de "Odio que Mata", a estarrecedora produção de horror que a 20th Century-Fox realizou com tanto gosto e que será estreada amanhã no Palacio, é uma das mais abalizadas conselheiras nesse assunto .. ..

Para o seu papel de Kitty, o idolo de Londres, nesse filme, miss Oberon terá de usar os mais femininos e encantadores trajes de bailarina exibindo suas primorosas pernas, pela primeira vez em toda a sua carreira. (Incidentalmente, as pernas de Merle não merecem estar escondidas por baixo de um par de calças masculinizadas...)

Merle é de opinião que não importa a função em que a mulher exerce atividade, ela sempre pode permanecer "Mulher" — e tem de o fazer, se não quiser parecer na maior de todas as batalhas do mundo: a batalha dos sexos.

"Quando uma moça usa calças de homem por muito tempo", diz Merle, "ela deixa de pensar de maneira feminina, abandona seus direitos de nascença e acaba usando as calças não só nas pernas como tambem mentalmente."

"Creio que uma mulher pode fazer qualquer coisa, inclusive consertar carros ou guiar um bonde, ou um taxi ou um onibus — e ainda assim conservar-se tão feminina como sempre. Ser feminina é um estado de espirito. Se nós, mulheres, deixarmos que a guerra nos tire isto, teremos sofrido uma grande perda, que nada poderá compensar.

Laird Cregar contou-nos uma historia interessante: aconteceu na Camara dos Deputados Franceses. Um deputado defendia a concessão de direitos excessivamente maiores para as mulheres e, querendo reforçar seus argumentos, declarou:

"Afinal de contas, hoje em dia a diferença entre homens e mulheres é minima."

"Seguiu-se um momento de silencio e então um outro deputado gritou: "Viva a diferença!"

"E é o que eu tambem digo por 50 milhões de franceses não podem estar errados..."

Merle Oberon, que aparece no auge de sua feminilidade em "Odio que Mata" reparte o estrelato nesse filme com Laird Cregar, George Sanders, ao lado de Sir Cedric Hardwicke, Sara Allgood e Aubrey Mather. John Brams dirigiu o filme, que se baseia no celebre livro de Marie Belloc-Andrews sobre os crimes de Jack, o Estripador.

Terça-Feira Chegarão Duas Figuras da Alta Administração da Metro-Goldwyn-Mayer

Srs. major Arthur M. Loew e Sam Burger, da alta administração da Metro Goldwyn Mayer

Pelo avião da carreira internacional chegarão depois de amanhã os srs.: Arthur M. Loew e Sam Burger, respectivamente chefe supremo do Departamento Internacional da Metro Goldwyn Mayer e Representante Especial do mesmo Departamento. O major Arthur M. Loew nos visitará pela quarta vez, devendo demorar-se entre nós seis dias; é provavel que seja maior a demora de Mr. Sam Burger, que tem se demorado longamente no Rio varias vezes, a interesse da representação da Metro em nosso país e neste Continente.

Regressou dos EE. UU.

Regressou, ontem, dos Estados Unidos, onde fez um curso de Estado Maior, em Leavenwort, o tenente coronel av. Carlos Rodrigues Coelho, comandante do 3º Regimento de Aviação. Esse oficial esteve ontem no gabinete do ministro, devendo seguir esta semana para Porto Alegre, afim de assumir o comando daquele Regimento.

Biliboldo
GRANADO
NORMALISA AS FUNÇÕES DO FÍGADO

Movimentação de oficiais do Quadro de Intendentes do Exercito

O ministro, por necessidade do serviço, fez a seguinte movimentação de oficiais: a) retificação de classificação — capitães I. E. — Mario Menezes, na Subd. F. do Exército e não na P. C. da F. E. B.; Alvaro Carneiro Monteiro da Cunha, na P. C. da F. E. B. e não no S. C. T. E.; José de Andrade, no E. F. da 2ª R. M. e não no 5º B. C.; Audalio Rebouças de Oliveira, no 5º B. C. e não no E. F. da 2ª R. M.; Fernando Marinho Guimarães, no E. F. da 7ª R. M. e não no E. S. M. da 7ª R. M.; Aderbal Barbosa da Silva, no E. S. M. da 7ª R. M. e não no E. F. da 7ª R. M.; José Olimpio Moreira da Silva, no 26º B. C. e não no E. F. da 9ª R. M.; e Sebastião Alves Santana, no E. F. da 9ª R. N. e não no 26º B. C.; Cassiano Pacheco de Assis, a sua transferencia para a Diretoria das Armas e não para a Subdiretoria de Fundos do Exército; transferindo o capitão Tancredo Correia Porto, do 1º B. C. C., para a Pagadoria Central da F. E. B., e tornando sem efeito a transferencia do cap. Adroaldo J. Dantas, da diretoria de F. E. para a D. A.

TEMPORADA JAMAIS IGUALADA!

(ESPECIAL PARA O DIARIO CARIOCA", POR BROOKLYN JACK)

Foi outro dia. Liguei o meu radio para a estação X e um autor de voz pastosa e de titulos pedantes começou a falar de cinema. A horas tantas largou o boato: que Mr. Y, por ele entrevistado, afirmara que em 1945, não teriamos lançamentos de grandes produções cinematograficas no Rio.

Nada mais falso. Irrisorio, até. A guerra quase no fim, a democratização do mundo se processando numa escala até hoje inigualada, maior procura de mercados para o desafogo da produção hollywoodense produzida e arquivada, aguardando oportunidade, e maior avidez de diversão, por parte do publico, — vem esse Mr. Y citado por esse Mr. X dizer que não teremos grandes lançamentos cinematograficos em 1945.

Posso garantir o contrario. Que a temporada em vesperas de se iniciar será mais que sensacional. Constelação de primeira grandeza é a que vai desfilar nos cinemas refrigerados da Emp. Luiz Severiano Ribeiro, nos proximos meses, para alegria de milhares de fans.

Rian, São Luiz, Vitoria e Carioca anunciam uma parada formidavel de astros e estrelas das mais estimadas de Hollywood. Desfilarão em suas telas, em espetaculos esplendorosos de magia e encantamento, Errol Flynn, Olivia de Havilland, Bette Davis, Priscilla Lane, Cary Grant, Miriam Hopkins, Merle Oberon, Michele Morgan, Humphrey Bogart, Maria Montez, Jon Hall, Deanna Durbin, Bing Crosby, Barbara Stanwyck, Fred MacMurray, Ella Raines, Charles Laughton, Eddie Cantor, Brian Aherne, Ida Lupino, Joan Leslie, Dennis Morgan, Claude Rains, Hedy Lamarr, Ann Sheridan, Dorothy Lamour, etc., que virão em filmes dos mais variados generos e para os mais variados gostos, desde a comédia mais hilariante até o drama mais sério.

A começar pela apresentação de "Infamia", um dos dramas mais discutidos de todos os tempos, e no qual Merle Oberon e Miriam Hopkins, ladeadas por Joel McCrea e Walter Brennan, têm sublimes interpretações; prosseguindo, teremos "Saudades do Passado", revista de grande atualidade e de argumento comovente e humano, vivida por nomes consagrados no écran como Susanna Foster, Jack Oakie e Turhan Bey; "Alma Cigana", tecnicolor sensacional que nos devolve a calida Maria Montez e seu eterno companheiro Jon Hall ao lado do novo galã Peter Coe; a "Passagem Para Marselha", super de classe escolhido para comemorar o 4º glorioso aniversario do cinema Carioca e que além de Bogart, de Claude Rains, Peter Lorre, seu elenco inclue Philip Dorn, Sydney Greenstreet, Helmut Dantine, Victor Francen. "Pacto de Sangue", um drama policial que causará surpresa, interpretado por Barbara Stanwyck e Edward G. Robinson, "Herói de Mentira", comédia de Eddie Bracken; "O Bom Pastor", um filme maravilhoso.

Além disso, uma série de "hit-sensations" como "Este Mundo é Um Hospicio", melodrama dirigido pelo famoso Frank Capra; "Valdosa", a mais recente pelicula da genial Bette Davis; "Duvida", um filme diferente realizado sob a supervisão de um dos diretores da nova geração: Robert Siodmak. E mais "Vivo para Cantar", opereta colorida com Deanna Durbin; "Aonde Lusin", drama policial; "Graças á Minha Estrela", uma revista de astros e estrelas; "De Todo o Coração", drama de amor; "O Idolo do Publico", uma historia de lutas de box e de amores e heroismos; "E Di... Sr. Feliz" e "Sua Alteza Quer Casar", dois filmes inesqueciveis, sem esquecermos "Climax", verdadeiro acontecimento no cinema e que marca a volta do famoso Boris Karloff a Hollywood, donde se achava afastado ha mais de tres anos.

E Mr. Y ainda diz que não teremos grandes lançamentos este ano. Quando o programa que acima aludi pretende ser inteiramente corrido em seis meses...

Para conservar a sua cutis jóvem e formosa, eliminando as rugas e a flacidês dos tecidos, use o

CREME ANTI-RUGAS, de Mme. Graça

Um produto para acrenaer a beleza da mulher de trato.

CATÁLOGO GRATIS PELO CORREIO

Distribuidores Gerais: España Paramés & Irmão

Rua da Alfandega, 181 - Rio

Podem Se Ausentar do País

O ministro da Aeronautica autorizou a se ausentarem do país: Mario Rego, Romero de Souza Ribeiro, Fritz Mario Barowsky e Ferdinand Lauer, funcionarios dos Serviços Aereos Cruzeiros do Sul, e Eduardo Schoueri, funcionario da Panair do Brasil.

Carteira de Identidade Perdida

Tendo perdido sua carteira de identidade, ante-ontem, á noite, na estação de Barão de Mauá, Maria Elisa Justina, residente á rua Santa Luzia, 206, péde a quem a achou o favor de entregá-la nesta redação, pelo que ficará reconhecida.

AGUA INGLESA "GRANADO"
Tônica Aperitiva-Fortificante

Com mensalidades de Cr$ 5,00 e Cr$ 10,00 apenas V. S. poderá solucionar esse grande problema de sua vida

ALIANÇA DO LAR
Av. Rio Branco, 91-5.º andar
Tel. 23-2555

TEM CASPA? caem os cabelos?

JUVENTUDE ALEXANDRE
ELIMINA A CASPA evita a QUEDA!

CARTAZ DO DIA

CINELANDIA

Palacio — "Uma Asa e Uma Prece" (Fox-Filme) com Don Ameche. Horario 2 — 4 — 6 — 8 e 10 horas.

Vitoria — "Quero Você Morena" (Paramount) com Dorothy Lamour. Horario 2 — 4 — 6 — 8 e 10 horas.

Metro Passeio — "A Ponte de Waterloo" com Vivien Leigh e Robert Taylor. Horario: 1½ dia — 2 — 4 — 6 — 8 e 10 horas.

Plaza — "Alegre Divorciada" (R. K. O.) com Fred Astaire e Ginger Rogers. — Horario: 2 — 4 — 6 — 8 e 10 horas

Imperio — "Santa" (ou Destino de uma Pecadora) Distribuição United. Horario 2 — 4 — 6 — 8 e 10 horas

Odeon — "O crime do Quarto Azul" e "Alergia ao Amor". Horario: 2 — 4 — 6 — 8 — 10 horas

CAPITOLIO (Passa tempo) — "Conferencia na Criméia" (Documentario); "Ave de Mau Agouro" (Desenho colorido); "Divida Conquistada" (Curiosidade); "Kentucky Pitoresco" (Viagem colorida), "Ray McKinley e sua Orquestra" (Short musical); "A Mão Infalivel" (Saber bonito); "O Teimosinho" (Desenho). A partir do meio dia. Domingos a partir das 10 horas.

Cineac O. K. — A Conferencia dos "Tres Grandes", "O Brasil de Hoje", "A Chave da Esmeralda", "O Fantasma" — "País Que Tendes Filhas".

Cineac O. K. — A Conferencia dos "Três Grandes" "Nos Umbrais do Insondavel", "A Chave da Esmeralda", "O Fantasma", comedias e desenhos.

Rex — "O Morro dos Ventos Uivantes". Horario: 2 — 4 — 6 — 8 e 10 horas

Pathé — "Oh! Marieta" (Metro) com Jeanette MacDonald e Nelson Eddy. Horario: 2 — 4 — 6 — 8 e 10 horas.

CENTRO

São José — "A Canção do Deserto".

Primor — "O Solar das Almas Perdidas" e "Dois Solteiros em Apuros".

Popular — "Avareza Desenfreada" "Pif Paf" e "Barragem de Fogo".

Republica — "Um Mundo de Ritmos" e "Sempre um Cavalheiro".

Colonial — "Por um Ideal" e "O Homem Leopardo".

Parisiense — "Filhos do Tio Sam" e "Sinfonia da Saudade".

Floriano — "Revolucionario Romantico".

Eldorado — "As Aventuras de Marco Polo".

Metropole — "Não Adianta Chorar".

Ideal — "Princesa do Eldorado".

Iris — "Bancando Grã-fino" e "Amor Tirano".

Mem de Sá — "Inquietação Primaveril" e "Vingança Vencedora".

Lapa — "Cisne Negro" e "Saiu Cinza".

D Pedro — "Bandido Romantico" e "Casei-me com um Anjo".

BAIRROS

Metro Copacabana "Duas Garotas e Um Marujo" (Metro). Horario: 2 — 4 30 — 7 e 9 30 horas

São Luiz — "Quero Você Morena" (Paramount) com Dorothy Lamour. Horario 2 — 4 — 6 — 8 e 10 horas.

Roxy — "O Morro dos Ventos Uivantes". Horario 2 — 4 — 6 — 8 e 10 horas.

Rian — "Quero Você Morena" (Paramount) com Dorothy Lamour. Horario 2 — 4 — 6 — 8 e 10 horas.

Astoria — "Alegre Divorciada" (R. K. O.) com Fred Astaire e Ginger Rogers. Horario: 2 — 4 — 6 — 8 e 10 horas

Haddock Lobo — "Viagem Perigosa" e "Panico na Birmania".

Metro Tijuca — "Duas Garotas e Um Marujo" (Metro). Horario: 2 — 4 30 — 7 — 9 30 horas.

América — "Quero Você Morena" (Paramount) com Dorothy Lamour. Horario 2 — 4 — 6 — 8 e 10 horas.

Ritz — "Alegre Divorciada" (R. K. O.) com Fred Astaire e Ginger Rogers. — Horario: 2 — 4 — 6 — 8 e 10 horas

Americano — "De Amor Tambem se Morre".

Pirajá — "Um Assassino de Luvas".

Ipanema — "A Preferida" (Sessões á partir de 2 horas)

Carioca — "Eram Cinco Irmãos" (Fox). Horario 2 — 4 — 6 — 8 e 10 horas.

Olinda — "Alegre Divorciada" (R. K. O.) com Fred Astaire e Ginger Rogers. — Horario: 2 — 4 — 6 — 8 e 10 horas.

Star — "Pimpinela Escarlate". Horario: 2 — 4 — 6 — 8 e 10 horas.

Avenida — "Sublime Alvorada"

Bandeira — "Forja de Heróis".

Centenario — "Uma Voz na Tormenta" e "O Homem Intrepido".

Edrou — "Tampico".

Grajaú — "Assim é a Vida".

Guanabara — "Forja de Heróis".

Maracanã — "Férias de Natal".

Politeama — "Sublime Alvorada".

São Cristovão — "Uma Voz na Tormenta" e "Quarenta Ladrões".

Tijuca — "Revolucionario Romantico".

Velo — "Fantasmas da Cuzarca" e "Venus & Cia".

Vila Isabel — "A Preferida".

Fluminense — "Chetnik" e "Guerrilheiros da Iugoslavia".

Catumbi — "Canção da Vitoria" e "A Marca do Assassino".

Guarani — "Salve-se quem Puder" e "Um Encontro em Berlim".

Rio Branco — "A Fuga de Tarzan" e "O Maior Sovina do Mundo".

SUBURBIOS (Central)

Mascote — "Duas Vidas" e "Canario Amarelo".

Meier — "Nosso Barco Nossa Alma" e "Uma Noite de Amor".

Alfa — "Um Gosto e Seis Vintens" e "Crime ao Luar".

Coliseu — "Senhorita Ventania" e "Noivo de Encomenda".

Para Todos — "O Impostor" e "Sob a Luz das Estrelas".

Beija-Flor — "Tampico".

Piedade — "Encontro com o Perigo".

Moderno — "O Anjo Perdido".

Madureira — "A Canção do Deserto".

Modelo — "Entre Loura e Morena".

SUBURBIOS (Leopoldina)

Santa Helena — "Senhorita Ventania".

Rosario — "Sonhando de Olhos Abertos".

Ramos — "Irmãos em Armas".

Paraiso — "Guadalcanal".

Oriente — "Amor de Perdição".

Penha — "Comedia Humana".

Santa Cecilia — "Uma Cabana no Céu".

CERTIDÕES

de nascimento, Casamentos, Carteiras de identidade, Carteiras de estrangeiros. Certificado militar e outros documentos.

Trata Organização AMOACY DE NIEMEYER.

Av. Marechal Floriano, 154-sob. e R. Visc. de Pirajá, 276-sob. — Fones: 43-2703 e 27-0517

Atende-se a domicilio

Regressa ao Seu País Um Joven Sacerdote Venezuelane

Seguiu, ontem, para Caracas, via Corumbá, e Lima, pelo avião da linha transcontinental da Panair do Brasil, o jovem padre venezuelano Felix Oscar Granadillo, que regressa ao seu país depois de sete anos de ausencia. O padre Granadillo, quando seminarista, em 1937, foi enviado para Roma, pelo arcebispado da capital venezuelana, afim de cursar o Colegio Pio Latino-Americano e, recebendo as ordens sacras, chegou ao Brasil, via maritima, há duas semanas, vindo na companhia de outros sacerdotes, originarios de outros países do continente e que, em identicas condições, regressam, agora, ás nações de origem.

ABRA SUA CONTA

DEPOSITOS POPULARES 8 %

Ministerio da Marinha

O EMPREGO DA ARTILHARIA DE CAMPANHA, NA INVENÇAO DE UM SARGENTO

O almirante Freitas Seabra, comandante do C. F. N., tornou publico o seguinte: Tendo o sargento Abdias Severino Neves, numa evidente demonstração de inteligencia disciplinada, esforço metodico, dedicação e operosidade, inventado um aparelho, a que denominou: "Sargento Borges" reconhecido pelo Estado Maio da Armada de real utilidade na pratica do emprego da artilharia de campanha, sendo destarte, grajeada mais uma folha de serviço para esta corporação, sente este comando, satisfação imensa em tornar publico este elogio, que é feito nominalmente ao sargento referido como premio a sua contriespecialidade".
bução para maior eficiencia de sua

DISPENSA DE OFICIAL

Foi dispensado das funções de ajudante, de C. F. N., por motivo de licença, o cap. ten. Fernando da Costa Aragão.

COMANDO DE COMPANHIA

Foi designado para servir na 1ª Companhia Regional, em Ladario, o 1º ten. fuzileiro Benedito Monteiro Galvão. Esse oficial servia a bordo do EN. "São Paulo".

DESEMBARQUE — DESLIGAMENTO — DESIGNAÇAO

Foram desembarcados os sub-oficial Arfeu Rocha, do TD "Ceará" e sargentos Helvecio Manuel da Silva, do "Alt. Saldanha", Placio Barroso Gomes, da Barreto de Menezes, José Nunes de Oliveira, do "Itapemirim", Marcelino Viana da Silva, do "Paraguass'" Gregorio José da Silva, do "Itassussê" e Francisco José da Rocha, do "Belmonte".

— Foram desligados os sargentos Raimundo Pacifico da Costa da Capitania dos Portos de Santa Catarina e Arlindo da Cruz, do C. Instrução do Rio de Janeiro.

— Foram designados os sargentos Placido Xavier Gomes e Marcelino Viana da Silva para servirem no H. C. M.; Odeonor de Figueiredo Nunes, no Comando Naval do Norte, Francisco Cavalcante de Melo, na E. C. RT da Marinha e Helvecio Manuel da Silva, na D. P.

Elogiado pelo ministro da Guerra o 7º Grupo Mecanizado de Reconhecimento

O ministro da Guerra a proposito de sua visita ao 7º Grupo de Campinho, nesta capital tornou publico a seguinte nota que foi endereçada ao diretor da 1ª Divisão Blindada do nosso Exército: "Assim que chegou a esta capital, em fins de novembro do ano proximo findo, o então 7º Grupo Moto-Mecanizado, fui visitar essa unidade, em seu aquartelamento no Campinho. Tornei á sua séde hoje, e percorri as suas instalações, tendo ocasião de constatar acentuada diferença no aspecto do quartel, entre as duas visitas. Otima foi a impressão que tive agora das suas várias dependencias, do apurado asseio e perfeita ordem que nas mesmas se observa e que bem demonstram o grande cuidado que o comandante do atual 1º G. M. M. Rec., vem dedicando ao quartel de sua unidade. Além disso, encontrei oficiais e praças entregues aos seus afazeres, verificando, tambem, o zêlo com que tratam o material motorizado. Elegio, por esses motivos, o ten. cel. José Teofilo de Arruda, que fica autorizado a estender os meus louvores, aos seus auxiliares que dele se tornarem merecedores."

Modificações No Plano do Curso de Formação de Oficiais Intendentes

Aprovando a sugestão do Estado Maior da Aeronautica, o ministro Salgado Filho resolveu suprimir no 1º ano do Curso de Formação de Oficiais Intendentes da Aeronautica, o estudo de "Tecnica mercelologica do material", visto o assunto desta disciplina estar contido no da "Técnica do material de intendencia e subsistencia, ministrado no 2º ano, e transferir, em consequencia, do 2º para o 1º ano do referido curso, a aula de "Geografia economica".

Registro de MARCAS
PATENTES, NOMES DE EDIFICIOS. CASAS COMERCIAIS, ETC.
SOCIEDADE REX LIMITADA
(AGENTE OFICIAL DA PROPRIEDADE INDUSTRIAL)
EDIFICIO REX - SALAS 626 E 627 - TEL. 42-4862 - RIO

NÃO É ASSIM QUE SE TRATA O POVO!

Passageiros da Rio Douro Insultados e Agredidos Fisicamente Pela Policia

Esteve em nossa redação o sr. Carlindo Santos, morador num dos suburbios servidos pela Rio Douro. Veio queixar-se das violencias de que são vitimas os passageiros que se servem daquela via férrea.

Os trens, como é sabido, são insuficientes para atender ao grande numero de passageiros. Quando chega, á tarde, um comboio que se destina á zona suburbana, os passageiros correm em busca dos escassos lugares. Como é natural, verificam-se nessa hora atropelos.

Que fizeram, diante disso, as autoridades responsaveis pela manutenção da ordem? Destacaram na gare de Francisco Sá alguns policiais, com a missão de conter o povo. Acontece, entretanto, que os policiais encarregados desse trabalho, porque recebam ordens absurdas ou porque não saibam cumprir, com serenidade, as instruções que lhes dão, cometem toda sorte de desatinos, maltratando com palavras, empurrando e até ameaçando de sabre os passageiros.

Ora, se há alguem responsavel pela clamorosa desorganização e deficiencia de nossos transportes de passageiros, esse responsavel não ha de ser o povo que mora nos suburbios. Esse povo é, sim, vitima até hoje indefesa de um lamentavel estado de coisas que dia a dia se agrava e que já está atingindo as raias do desespero. (Quem duvidar, que embarque num trem de suburbio).

A solução policial dos insultos, dos empurrões e das ameaças a sabre não é nada eficiente e muito menos democratica.

E', antes, resultado de sete anos de fascismo estadonovista e de outros tantos anos de governo mais ou menos ditatorial.

O uso do cachimbo põe a boca torta. Por isso, as truculentas autoridades responsaveis pelo policiamento de Francisco Sá, ha tantos anos afeitas ao insulto, ao empurrão e ás ameaças, já não sabem tratar com o povo, esquecendo que estamos no ano de 1945 e que os ultimos maiorais e simpatizantes do fascismo estão levando a breca, um após outro.

LADRILHOS
AZULEJOS
MOSAICOS
LOUÇA SANITARIA
COMPANHIA COMERCIAL E INDUSTRIAL FIORENCIO
LOJA E ESCRITORIO — AV. ALTE. BARROSO, 97
FABRICA E DEPOSITO — RUA FRANCISCO MANUEL, 84

PANORAMA DA GUERRA NOS MARES

O DESENROLAR DAS OPERAÇÕES EM TODAS AS FRENTES DO MUNDO

Pelo Comandante Renato GUILLOBEL

(OBSERVADOR NAVAL DO "DIARIO CARIOCA")

A tenacidade com que os guerreiros niponicos lutam pela defesa da ilha de Iwo Jima impediu que sua ocupação, pelas forças invasoras norte-americanas, se completasse nos dias da semana transacta. O empenho demonstrado pelo Estado Maior Japonês em dificultar a operação americana, deriva da extrema importancia representada pela ilha relativamente aos bombardeios aereos que dali serão dirigidos contra a area sul das ilhas metropolitanas do Japão, desde que os aerodromos existentes em Iwo Jima sejam recondicionados e devidamente guarnecidos.

Iwo Jima está situada apenas a seiscentas e poucas milhas de Toquio, de modo que as "Fortalezas Voadoras" e os famosos B-29 passarão a fazer suas incursões sob a proteção de formações de caça, aumentando consideravelmente sua eficiencia, deverá causar aos aparelhos de defesa dos niponicos perdas que talvez lhes seja impossivel reparar. Assim, a posse de Iwo Jima tem uma importancia estrategica tão grande qus justifica plenamente todas as perdas sofridas pelas forças que Nimitz lançou para sua ocupaço. Os niponicos não ignoram estas circunstancias e a vultosa composição das tropas que guarneciam a ilha indica de forma muito clara o modo de pensar dos amarelos sobre o valor desta notavel posição geografica.

VISANDO MAIS UM TRAMPOLIM

Como complemento ás operações das Volcano, a frota de porta aviões do almirante Spruance realizou pesados ataques aereos contra as ilhas Ryu-Kiu, situadas mais ou menos no paralelo de Iwo Jima, mas ligeiramente a sudoeste da ilha Kyushu, onde se encontram os portos de Nagasaki, Omura e Kagoshima, e a nordeste de Formosa. Embora não haja prenuncios de uma operação de desembarque nestas ilhas, é possivel que ela venha a verificar-se, com o que ficariam inteiramente dominadas as linhas de navegação que, partindo do Japão, demandam os estreitos de Formosa e de Bashi, entre Formosa e Luzon. A estrategia americana se está desenvolvendo sabiamente, na ocupação das posições geograficas que dominam todo o sistema de comunicações maritimas do Imperio e que concorrem, tambem, para facilitar os ataques aero-navais que constituirão as fases derradeiras da campanha do Oriente. As ilhas Ryu Kyu ficam muito proximas do continente, fronteiras ao litoral chinês de Wenchow a Shangai, o que lhes confere uma importancia toda especial em relação ao que se processa na China, futuro teatro de grandes acontecimentos.

A OCUPAÇÃO DE PALAWAN

Ao sul de Mindoro, nas Filipinas, as forças combinadas americanas ocuparam a ilha de Palawan, importantissima posição que separa o mar de Solú do Mar da China, no setor que banha a Indochina, Bornéo e a peninsula Malaia. A ocupação desta ilha confere aos americanos o controle da navegação nestes mares e provavelmente contribuirá de forma drastica para impedir as comunicaçoes entre as Indias holandesas e o Japão. Um rapido golpe de vista sobre a carta geografica desta região do Pacifico, nos mostrará que o Japão vai ficar completamente isolado do teatro de suas façanhas da primeira fase da campanha e com suas comunicações com o continente asiatico consideravelmente comprometidas. As consequencias estrategicas que resultarão deste estado de coisas são extremamente importantes e permitirao ás Nações Unidas alcançar rapidos e decisivos triunfos quando for iniciada a ofensiva final neste teatro da guerra.

As recentes alterações sofridas no Gabinete niponico nos mostram as consequencias da estrategia americana sobre o quadro politico e administrativo dos niponicos prenunciando graves perturbações internas, cujo alcance pode ter influencia grande nos acontecimentos do futuro proximo.

O quadro geral das operações no Pacifico é inteiramente favoravel ás Nações Unidas, mais propriamente aos americanos, que têm arcado com todo o peso da luta desde que a ofensiva japonesa foi contida nos arredores da Australia. A concentração das forças navais britanicas com as dos Estados Unidos está certamente em processo, mas até hoje não se notificou a intromissão de qualquer elemento aereo ou naval nas operações em curso. Possivelmente as forças do almirante Fraser estarão sendo reservadas para a derradeira fase do plano de campanha.

AS VITORIAS ALIADAS NA EUROPA

Na frente européia as noticias continuam auspiciosas, de vez que a ofensiva, salvo no setor italiano, retomou um ritmo acelerado. Os exércitos russos caminham rapidamente para o Baltico e estão na iminencia de completar o cerco de numerosas forças germanicas que operam no setor Stettin-Dantzig, comprimindo-as no litoral do Baltico, onde dificilmente poderão ser socorridas pelos remanescentes da esquadra do almirante Doenitz. Mais ao sul, as forças sovieticas atingiram as proximidades de Dresden, ocupando uma linha que desta cidade vai em rumo a Francfurt sobre o Oder e Stargard, muito proximo á embocadura deste rio. O setor morto desta frente parece ser o que segue para o sul em direção a Praga, na Tchecoslovaquia, Viena e da Iugoslavia. E' possivel que Tchecoslovaquia, da Austria e da Iugoslavia. E' possifel que a tomada de Berlim, já quase ao alcance de tiro da artilharia sovietica, influa consideravelmente no desenvolvimento do plano assentado pelas Nações Unidas para subjugar o Reich, porque sob o ponto de vista politico é fora de duvida que a ocupação da capital germanica terá consideravel repercussão em todos os terrenos. Não se pode, entretanto, concluir que a ocupação dessa cidade represente o fim da luta.

Na frente ocidental, os exércitos americanos atingiram as margens do Reno no setor Neuss-Dusseldorf-Krefeld, chegando, mais ao sul, aos suburbios de Dusseldorf que, por seu turno, fica a alguns quilometros ao norte de Colonia, sobre o proprio curso do Reno. A travessia deste importante curso de agua vai exigir serios sacrificios das tropas invasoras, salvo o caso, improvavel mas possivel, de um retraimento geral da Wehrmacht em busca de novas posições mais para leste da fronteira.

NA ZONA INDUSTRIAL DO RENO

A região que está sendo investida pelo nono exército americano e pelas tropas anglo-canadenses de Montgomery, é uma das mais industriais da Alemanha; embora toda ela tenha sido submetida a numerosos e pesados bombardeios desde o inicio da ofensiva aliada, sua perda será dura para o Reich, de vez que são muitos os recursos naturais que ali passarão suas mãos para as das Nações Unidas, especialmente minerios de ferro e carvão de excelente qualidade. No estado atual, a linha do Reno inteiramente livre e em poder dos nazistas é a que vai de Colonia a Strasburgo, passando de norte para o sul por Bonn, Koblenz, Mainz-Franckfurt, Manhein e Karlsrhue com uma extensão de cerca de duzentas milhas terrestres ou 340 quilometros. A avançada em direção ao rio, através da região fortificada da linha Siegfried deverá ser muito penosa para os exércitos democraticos, mas uma vez chegados ao curso de agua, é possivel que uma decisão de carater politico venha aliviar os seus esforços facilitando a derradeira etapa, rumo ao Hannover e ao Brunswik, por onde talvez, então, já andem as pontas de lança dos exércitos vermelhos.

No terreno politico nada há de notavel a comentar, de vez que a Conferencia de Chapultepec segue o ritmo normal de todas as conferencias deste genero. As boas intenções se manifestam pela palavra dos delegados plenipotenciarios, sem que isto signifique, muitas vezes, outra coisa senão mera parolagem. Entretanto, é possivel que alguma coisa de substancial seja assentado relativamente á união pan-americana do após-guerra, apesar da ausencia dos representantes de um país que, como a Argentina, tem grande projeção continental.

O fato desta Republica não ter concordado em declarar guerra aos paises do "eixo" não significa necessariamente que seu povo professe o credo nazista. Sua atitude não é passivel de critica, se nada mais é do que um reflexo coerente da linha de conduta assumida por seu Governo desde o inicio do conflito.

A volta ao regime constitucional esclarecerá este palpitante assunto que, apesar das aparencias, não há de alterar os laços fraternais que unem todos os povos do continente americano.

DR. GILBERTO TRAVASSOS
ESPECIALIZADO EM DOENÇAS DOS ORGÃOS GENITAIS
Diariamente das 16 horas em diante
PRAÇA FLORIANO, 55-6.º andar — TEL. 42-8326

Serviço de Transito

EXAMES

Diamantino Fiel de Carvalho — José Heraclito do Rego — Almir Pereira Tavares — Olavo Duarte de Barros — Valter Ferreira — Augusto Tomé da Rocha — Edino Gomes Lirio — Olimpio Ferreira — Reinaldo Machado — José da Silva — José Augusto Flores — Clovis Ribeiro — Alvaro Vargas — Wilson Cordeiro Giordano — Joaquim Rodrigues Souza.

PROVA REGULAMENTAR

Alfredo Correia da Silva.

TURMA SUPLEMENTAR

Armando de Souza — Manuel Gonçalves.

SUBSTITUIÇÃO DE CARTEIRA (C. N. H.)

Luiz José Gomes, Francisco Correia dos Santos.

MULTAS

10871 ....

Excesso de velocidade: P. 4000 — C. 10052.

Estacionar em local não permitido: P. 3750 — 32744 — C. 10871.

Desobediencia ao sinal: P. 1249 — 1566 — 9219 — 10106 — 20515 — 23420 — 24788 — 29141 — 32137 — 36295 — 40251 — 40344 — C. 8970 — 10661 — Bande 2014 — Onibus 662.

Interromper o transito — C. 9867 — C. D. 60.

Contra mão: C. 5893 — 15524 — 86962.

Contra mão de direção: P. 11948 — 31933 — C. 4835 — 60433 — 86940.

Excesso de fumaça: — Onibus 539.

Falta de transferencia de local: P. 6607 — 25133 — 29250.

I.A.P.E.T.E.C.: C. 2915 — 10526.

Fila dupla: Onibus 28 — 547 — 708 — 750 — 900.

Falta de freios: Onibus 986. 986.

Diversas infrações: P. 7234 — 7347 — 8726 — 10058 — 10367 13125 — 13267 — 15084 —16178 23601 — 24478 — 26445 — 27392 — 28689 — 28694 — 29128 — 30708 — 40219 — 40562 — C. 2662 — 8952 — 9843 — 20020 — 10384 — 12625 — Onibus 277 — 357 — 853 — 522 — 5002.

O falecimento de oficiais e praças da F. E. B., visto pela Diretoria de Transmissões do Exército

A proposito das recentes publicações das relações nominais dos oficiais e praças mortos e desaparecidos em operações de guerra, o coronel Miguel Salazar Mendes de Morais, diretor de Transmissões, fez consignar em seu diario interno o seguinte: "Ao ter conhecimento do falecimento de oficiais e praças da F. E. B., não poderia deixar de externar o profundo pezar de que se acham possuidos todos os que servem nesta Diretoria, ante tão infausta noticia. Comungando dos sentimentos que dominam a nação brasileira, neste transe doloroso, em que os povos amantes da liberdade e da justiça como o nosso, se empenham em luta gigantesca contra as forças do mal, que tentam implantar a tirania e a opressão, bem avaliamos o espirito de sacrificio, da renuncia e abnegação que inflama todos os que integram as nossas aguerridas forças expedicionarias. A esses bravos soldados, que se não intimidaram no fragor das batalhas; que desafiaram os mais cruciantes sofrimentos fisicos e morais; que, como inexcediveis heróis renunciaram a todos os prazeres e comodidades da vida para defenderem a honra da Pátria ultrajada, e que se deixaram imolar gloriosamente para que pudessemos sobreviver em um mundo melhor — o preito de nossa imperecivel saudade e as homenagens da nossa profunda gratidão, respeito e admiração."

SEMENTES
DE HORTALIÇAS, LEGUMES E FLORES
Mudas de plantas frutiferas
Artigos em geral para Agricultura
Apicultura — Produtos veterinários
LISTA DE PREÇOS GRATIS
Fechamos ás 18,30 horas
S. C. A. L. AGRICOLA
Casa Central e Escritório: RUA LAVRADIO N. 17
Telefone 23-7099
Loja 1
RUA DOS ANDRADAS, 115
Telefone 23-3490

Dr. Newton Motta
Médico
GINECOLOGIA — OPERAÇÕES — PARTOS
Consultorio: — AV. RIO BRANCO 108 s/502 — TEL. 42-2171
(Ed. Martinelli)
2as., 4as., 6as. — 9 ás 12

BANCO NACIONAL DE DESCONTOS
PAGA E RECEBE ATE ÀS 7 HORAS DA NOITE
ALFANDEGA 50
TODAS AS OPERAÇÕES BANCARIAS

"MINÚSCULOS" AGRESSORES DA HUMANIDADE

PULGA

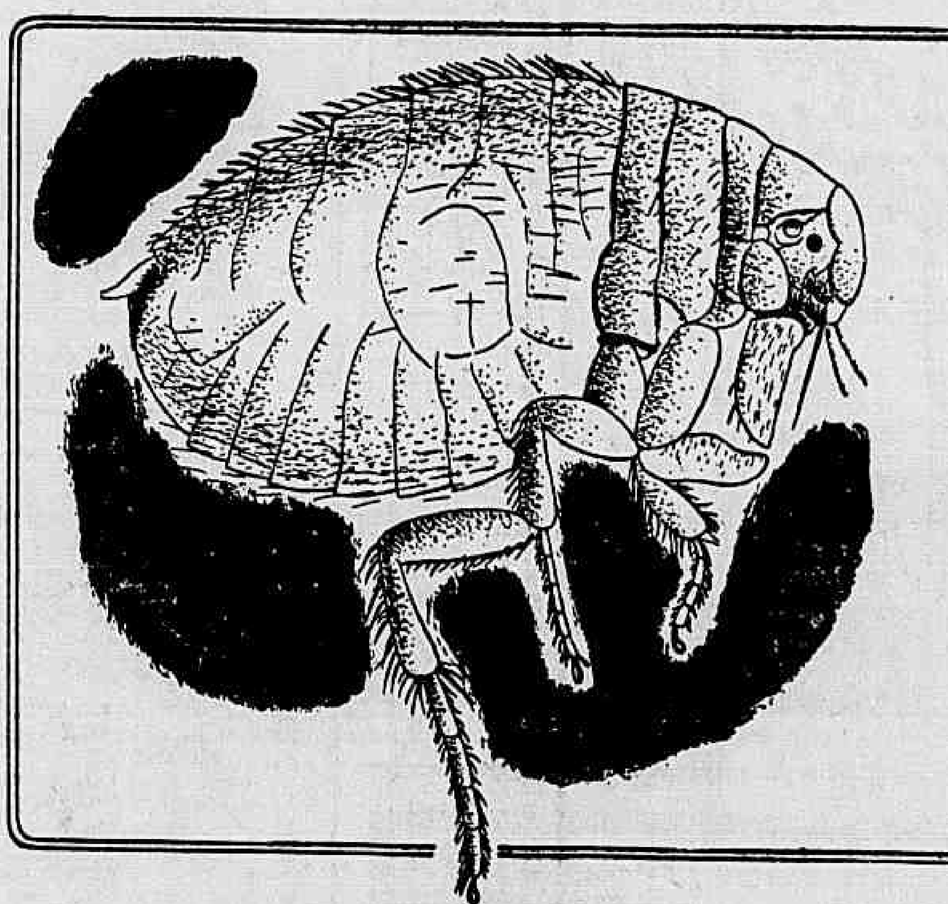

Inseto perigoso, a pulga é a principal portadora do bacilo da peste bubônica. Nos climas temperados e quentes, é notável a multiplicação e atividade da pulga. O extermínio dêsse inseto indesejável é quase impossível a não ser que se faça uso de um produto realmente eficaz.

Como devemos combater a pulga: Pulverise fartamente com SHELLTOX os aposentos e demais dependências, principalmente os tapetes, estrados de camas e as frestas dos assoalhos. Impõe-se, como combate à pulga, que estas pulverizações sejam feitas sistematicamente. Esse inseto, como quaisquer outros, não resiste ao alto poder mortífero do SHELLTOX.
SHELLTOX não tonteia apenas - mata - sem apresentar os inconvenientes de um cheiro desagradável.

SHELLTOX
UM DOS 6 PRODUTOS DOMÉSTICOS SHELL

SHELLTOX
Coopera para a Saúde do Povo

● *O pulverizador SHELLTOX é uma peça que facilita a aplicação econômica do inseticida.*

ANGLO MEXICAN PETROLEUM CO. LTD.

A ALIANÇA DO LAR REALIZOU MAIS UM SORTEIO

NUM AMBIENTE DE CORDIALIDADE DECORREU A CERIMONIA, QUE ESTEVE BASTANTE CONCORRIDA

Aspecto da assistencia, apanhado na séde da Aliança do Lar Ltda., por ocasião do sorteio correspondente ao mês de fevereiro p. findo

Mais um sorteio vem de realizar no ultimo dia de fevereiro findo a Aliança do Lar Ltda. modelar instituição que visa beneficiar a economia popular.

Uma das clausulas mais interessantes de seu Estatuto é a que trata do reembolso integral ao prestamista, depois de dez anos, de sua cota.

Agora, muitas pessoas que desde o inicio da Aliança do Lar vinham capitalizando as suas prestações, tiveram resgatados os seus titulos. Além disso, o prestamista ainda concorre ao sorteio mensal. No dia 28 do mês passado, um desses sorteios foi efetuado na séde social da Aliança do Lar. á Av. Rio Branco, 91, 5º andar.

Na presença de numerosos prestamistas, amigos e jornalistas especialmente convidados: do diretor-tesoureiro, dr. Eduardo Ferreira Lobo; do diretor-gerente, sr. Osval Peçanha; do secretario da diretoria, dr. Rubens Côrtes; do chefe da Produção, dr. Correia Barbosa e demais pessoas gradas, tiveram inicio os trabalhos, que decorreram num ambiente da mais franca cordialidade.

O fiscal do Governo Federal, dr. Nelson Nogueira, tendo examinado meticulosamente as esferas rotativas e as bolas numeradas, mandou proceder ao sorteio, que teve o seguinte resultado:

PARA O PLANO FEDERAL DO BRASIL — O N. 1227.
PARA O PLANO ALIANÇA — A SERIE 3 E O N. 2.689.

No primeiro plano, ha, como se sabe, dois tipos de titulos: o "Especial", que oferece 10.000 cruzeiros como premio maior; e o "Popular", que distribue como premio maior 5.000 cruzeiros, além de premios menores.

O segundo plano, isto é, o "Plano Aliança", tem tambem duas especies de titulos: o "Liberal", com premio maior no valor de 50.000 cruzeiros; e o "Classico", com premio maior no valor de 25.000 cruzeiros.

O sorteio de fevereiro ultimo foi, assim, uma vitoria a mais alcançada pela Aliança do Lar, uma organização de incentivo á economia popular, que já se impôs á simpatia do povo brasileiro.

MOTORAM

A mais moderna Escola para Motoristas
71 — PRAÇA TIRADENTES — 71

Regressou o Comandante da 2.ª R. M.

Regressou a São Paulo o general Horta Barbosa, comandante da 2.ª R. M.

Estudarão de Graça Se Não Tiverem Recursos

Da Associação Comercial do Rio de Janeiro pedem-nos a publicação do seguinte.

Até o dia 10 do corrente mês, estão abertas as matriculas da Escola Técnica de Comercio "Mauá", para os cursos de Comercio e Propaganda, Contabilidade, Estatistica, Secretariado e Administração.

Os candidatos devem ter curso ginasial basico, propedeutico (comercial) ou diploma de normalista. Terão preferencia as vagas os que hajam feito o curso de revisão da Escola.

As contribuições são a critério do aluno, que pagará o que puder, ou estudará de graça se não tiver recursos.

Turmas pela manhã, á tarde e á noite.

Outras informações, na séde da Escola, á rua da Candelaria, 9, 10º andar.

Estancias Duvivier S/A

RUA PEDRO I — 21 — RIO — FONE: 42-0467
RHODES VERMELHAS — LEGHORNS BRANCAS E LIGHT SUSSEX
PINTOS E OVOS DE INCUBAÇÃO
Distribuidores das Usinas Quimicas Brasileiras
Farelhaço Supimpa e Material Avicola Dove
Rações — Posturas, Inicial, Crescimento e Balanceada
Entregas a domicilio e estações de embarque
50 % é o desconto que concedemos de 15 de Novembro a 30 de Março na venda de aves, pintos de 1 dia e ovos de incubação. Aproveite esta oportunidade.

VENDEMOS

COPACABANA — *Lido* — Apartamentos maravilhosos, para entrega em Julho, com 2 salões, quatro quartos, 2 banheiros, dependencias completas para empregada, garage, etc. Apenas UM por pavimento, sejam 10 condominios para todo o edificio. Foro remido. Financiamento de 201.000,00 pela Cx. Economica a 9 °|° a.a. Preço total Cr$ 430.000,00 — Rua Belfort Roxo, 269.

POSTO TRES — No "EDIFICIO TIMBIRAS", de nossa propriedade, vendemos os ultimos apartamentos, com um salão (17,50m2), 2 bons quartos, e demais dependencias. Preço, sem garage, Cr$ 155.000,00 e c|garage Cr$ 170.000,00. Financiamento de 50 °|° Tab. Price. Entrega ainda este ano.

No EDIFICIO CARAMURÚ, de n|propriedade, á Avenida Atlantica, 568, os ultimos apartamentos. Grande salão, 3 quartos, banheiro de côr e demais dependencias. Preço Cr$ 350.000,00. Entrega garantida para o mês de Maio. Financiamento de grande parte pela Cx. Economica, a 9 °|° a.a. Tabela Price.

PETROPOLIS — No "Edificio Centenario", no centro da cidade, apartamentos de 2 e 3 quartos, grande salão, banheiro luxuoso, a partir de Cr$ 150.000,00, com grande parte financiada pelo Lar Brasileiro. Chaves a disposição do adquirente, em nossos escritorios, mediante pagamento do sinal combinado.

IMOBILIARIA XAVIER FILHO S. A.
(IXAFISA)
Avenida Rio Branco, 111 - 1.º Salas 106 e 107
TELEFONES: 23-3077 e 43-6766

MAIS DE 200 MILHÕES DE CRUZEIROS DE INDENIZAÇÕES PAGOS ATÉ 1944.

Fundada há 31 anos, já a SATMA conta com o mais valioso ativo de serviços à coletividade. Em casos de incêndios, de acidentes pessoais, de sinistros de tôda sorte, a SATMA foi um instrumento que permitiu a reação e a compensação contra os golpes imprevistos da fatalidade. Esteja sempre prevenido! Comerciante, banqueiro, industrial, criador, ou simples particular, entre as nove carteiras da SATMA está a oportunidade garantida e segura de defender os seus mais altos interêsses!

9 CARTEIRAS DE SEGUROS!

Acidentes do Trabalho • Acidentes Pessoais • Incêndio • Transportes • Automóveis • Responsabilidade Civil • Fidelidade e Fiança • Aeronáutico • Animais •

SUL AMERICA TERRESTRES, MARITIMOS E ACIDENTES

A MAIOR COMPANHIA DE SEGUROS TERRESTRES DA AMÉRICA DO SUL
RIO DE JANEIRO

J.W.T.

O SR. GETULIO VARGAS DEFENDE O REGIME DE 10 DE NOVEMBRO

Durante a entrevista coletiva do palacio Rio Negro o sr. Getulio Vargas fez distribuir á imprensa, em papel do DIP, sem o cabeçalho da Agencia Nacional, um documento em que explica "o regime de 10 de novembro e as razões de sua implantação" e que não publicamos na integra por ter sido amplamente divulgado nos vespertinos de ontem.

O proprio documento se apresenta como "um exame retrospectivo necessario, afim de melhor fixar os dados de que a historia carecerá para formular juizos imparciais e definitivos".

Inicialmente, o sr. Getulio Vargas alude ao movimento de 1935, para dizer que a Constituição de 1937 "começou a nascer" logo depois da revolta do Nordeste, do 3.º R.I. e da Escola de Aviação. Fica, assim, sem efeito, a famosa entrevista ao "New York Times" — que por sinal não foi publicada — e na qual se atribuia ao sr. Getulio Vargas uma declaração afirmando que o 10 de novembro tinha sido feito contra o fascismo.

Depois, é citado o movimento integralista, que surge, tambem, como uma das causas do golpe de Estado de 1937.

Agora vem uma alusão, tambem, aos reflexos, no Brasil, da situação internacional:

"As nossas instituições democraticas iam ser submetidas a duras e decisivas provas em consequencia da luta que se desencadeara. Na verdade, por todo o mundo, em 1937 e até deflagrar a guerra, as democracias se mostravam indecisas e fracas em face dos problemas economicos e sociais. Enquanto isso, num contraste desnorteante, os regimes da extrema direita se excediam nas atitudes e soluções exasperadas.

Chegamos, assim, nesses dias conturbados de 1937, a uma encruzilhada decisiva para os destinos da Nação, em que era imperioso, inadiavel, fazer alguma coisa para salvá-la do cáos que sobreviria inevitavelmente, se não reagissemos em tempo, sobrepondo-nos ao perigoso dilema dos extremismos como solução unica."

Em seguida ha uma longa recapitulação das realizações dos sete anos de Estado Novo. No final desse capitulo ha a seguinte declaração:

"E' oportuno repetir que ao instaurarmos o regime de 10 de novembro não procuramos copiar qualquer dos muitos modelos que estavam em moda e se atribuiam o privilegio de fazer a felicidade dos povos"".

Qualquer semelhança com a constituição polonesa ou com outros documentos fascistas, em vista disso, deve ser considerada como simples coincidencia.

A complementação constitucional, a "oportunidade" dessa mesma complementação e as "medidas adequadas" para atingir a esse fim são outros pontos de que trata o documento ontem distribuido aos jornalistas em Petropolis.

Termina o documento anunciando ampla liberdade de imprensa para "discutir os fatos politicos no plano superior das idéias".

Em resumo é isso o que diz o documento ontem distribuido no palacio Rio Negro e já amplamente divulgado nos jornais da tarde.

Praças Chamadas á 1.ª R. M.

Segundo o diario regional de ontem, deverão apresentar-se ao Q.G. da 1ª R. M., munidos de um retrato 3 x 4 todos os cabos e soldados que ainda não possuem o cartão de identidade aprovado pelo aviso 272 de 44.

Dr. Villela Pedras

VESICULA BILIAR — ESTOMAGO — DUODENO — INTESTINO
Rua Buenos Aires 70-5.º and.
Tel. 23-6254

Aspirantes Com Estagio Adiados

O comandante da 1.ª R. M. declarou que ficam adiados para o inicio do ano de 1946, os estagios de instrução para que foram convocados os aspirantes Francisco de Paula da Rocha Lagoa, Aimone Camardela e Moacir Reis.

NUMEROLOGIA EGIPCIA
PROFESSOR MIRAKOFFE

O NOSSO NOME ENCERRA OS MISTERIOS DE NOSSA VIDA

ENSINA-SE A CONFECCIONAR HOROSCOPOS ASTRO-NUMEROLOGICOS DE VIVA VOZ OU POR CORRESPONDENCIA — TEL. 23-0578 CARTAS PARA PORTARIA DESTE JORNAL — PRAÇA TIRADENTES, 77-1.º — RIO

O Professor Aristarco "abrindo" a inteligência de um aluno

Terror, em vez de explicação, castigo, em lugar de estímulo, inveja, em vez de emulação - eis a mentalidade didática do passado.

Mas você, que não é dessa época, auxilie uma instituição universitária moderna, preferindo a

LIVRARIA DA CASA DO ESTUDANTE DO BRASIL

AV. RIO BRANCO, 120 - LOJA 13 - TEL. 42-1346

MARÇO - mês das grandes surpresas da ESQUINA DA SÊDA
GRANDE LIQUIDAÇÃO ANUAL
NA ESQUINA DA SÊDA ESTE MÊS QUEM FAZ O PREÇO É O FREGUÊS
POSITIVAMENTE a casa mais barateira da cidade - ASSEMBLÉIA, 123

BARRA DO PIRAÍ AO LADO DE EDUARDO GOMES

(Conclusão da 3ª pag.)

Barbosa, na arrancada de 30, desfraldou a bandeira da Aliança Liberal, para prestigiar o nome do dr. Getulio Vargas, e que em todas as eleições ali realizadas nas urnas livres, sempre teve o seu nome sufragado por esmagadora maioria de votos.

Membro de familia tradicional no lugar, farmaceutico de alta competencia profissional, a sua farmacia, fundada por seu saudoso pai em 1864, foi cognominada pela população local com o titulo benemerito de "Pronto Socorro dos Pobres" da Barra.

Conhecedores do grande valor politico desse líder democrático na terra de Lucio de Mendonça, destacamos um nosso redator para ir especialmente a Barra do Piraí, entrevistar o capitão Mario Novais, num ambiente de completa sinceridade politica.

No escritorio de seu genro, dr. Rui Nazareth Guida Gomes, o capitão Mario Novais, com aquela sua proverbial e cativante simplicidade que o fez tão querido das massas proletárias e do povo em geral, foi nos dando as suas impressões sobre o atcal movimento politico, bem como um farto depoimento sobre a autal administração municipal barrense, nas palavras que se seguem:

— "Muito me sensibiliza a oportunidade de ser ouvido sobre as coisas de minha terra, pelo DIARIO CARIOCA, o grande matutino da Capital da Republica, que neste momento tão bem encarna os anseios do povo brasileiro, num grande movimento de reconstrução democrática do País e que vem fazer a nossa Pátria reentrar nas diretrizes luminosas que lhe foram traçadas pelos gloriosos e sinceros republicano. de 89.

UM REGIME QUE FALHOU COMPLETAMENTE

"Há, senhor redator, um grande remorso que se recalca em minha alma. E', justamente, o de ter contribuido com todos os sacrificios da minha vida, para a implantação de um regime revolucionário que falhou completamente em todos os seus postulados de liberdade, de justiça e de regeneração política.

"Como legitimo adepto da verdadeira democracia, desde 10 de Novembro de 1937, data fatal para a independencia do povo brasileiro, perdi todas as esperanças de ver a minha Pátria e a minha Barra do Piraí, na posição que verdadeiramente elas merecem na comunhão do mundo livre e no congraçamento dos municipios fluminenses, com a nomeação de tutores sem expressão de espécie alguma e de turistas que para aqui vieram mandar, sem amor á terra e sem respeito ás mais sagradas tradições do decoro e da honra da familia barrense.

PERPETUAÇÃO VAIDOSA DO NOME DE UM SENHOR FEUDAL

"Dessa época para cá, a não ser uma ponte iniciada antes de 30 e agora terminada pelo governo do Estado, e que deveria ser denominada "Getulio Vargas", como desejava o povo e pediram os jornais locais, nada mais de notavel foi realizado em todo o municipio, que justificasse a perpetuação vaidosa do nome de um senhor feudal, ou mesmo que permitisse a funcionarios municipais e a varios cabinhos eleitorais, munidos de um memorial impresso nas oficinas graficas da Prefeitura, sairem pelas ruas da cidade, de porta em porta e de chapéu na mão, solicitando, implorando assinaturas para a perpetuação desse mesmo nome na referida ponte, por não exprimir, de fato, tal homenagem, a vontade esmagadora do meu povo e a espontaneidade do pedido.

CONDENADO O USO DA AGUA

"Quanto ao serviço de reabastecimento dagua para esta cidade, senhor redator, nem é bom falar...

"Melhor do que as minhas palavras, mais eloquente se torna o resultado da analise procedida pelo ilustre cientista dr. Miguelote Viana. Nesse sentido estamos seguramente informados de que o dr. Eduardo Nogueira de Oliveira, diretor do Hospital da Cruz Vermelha da Barra e médico do Centro de Saude local, teve conhecimento de um oficio condenando e proibindo o uso da agua procedente das novas caixas distribuidoras, construidas pela firma Bicalho, Goulart & Cia. Ltda., depois de ter escandalosamente ruido a primeira caixa recentemente tambem construida pela mesma firma.

ATE' A PREFEITURA PAGA ALUGUEL!

Barra do Piraí não tem edificios publicos condignos. A propria Prefeitura paga aluguel para funcionar em um predio acanhado, sem comodidade para algumas das suas seções.

"O Fôro funciona em uma sala exigua, onde tambem estava instalada, até bem pouco tempo, uma turbulenta liga de futebol. Esta sala é guarnecida de retratos de grandes e ilustres brasileiros, entre os quais figura o retrato do atual prefeito, inaugurado durante a sua gestão, com rapapés e folias acompanhadas.

MORRE-SE A' FALTA DE RECURSOS CLINICOS E FARMACEUTICOS

"Outros prefeitos construiram ginasios, hospitais, lactarios e postos de profilaxia rural, para socorro imediato ás populações pauperrimas do interior barrense. Hoje, com a supressão desse valioso serviço, a morte pela falta de recursos clinicos e farmaceuticos, dizima as populações de Turvo, Dorandia e de outros pontos afastados do municipio.

FALTA CARNE MAS SOBRAM CAVALARIÇAS DE LUXO

"Os açougues barrenses vão sendo fechados pela falta de carne para os habitantes da Barra, mas a Prefeitura está donstruindo, presentemente, uma deslumbrante exposição permanente para o gado de raça a ser exportado, que ficará alojado em confortaveis cavalariças de luxo. Na Prefeitura atual, abandona-se a criatura humana e se adquirem dois bois por oitenta mil cruzeiros de preço. Mas, os bois chegaram, viram... e morreram.

NEM LEITE, NEM MANTEIGA, NEM QUEIJO

"Foi criada uma rendosa cooperativa de leite, e o leite, depois de entrar na fila subiu de preço e tornou-se de dificil aquisição. A manteira escasseou e o queijo sumiu do mercado barrense.

O machado das derrubadas cegou o Conselho Florestal e debastou os ipês da cidade, além de varias outras arvores de fronde soberba e tradicionais nas ruas barrenses. Só foram punidos os crimes contra as arvores particulares.

TRANSFORMADO EM CHOCADEIRAS UM ESTABELECIENTO HOSPITALAR

"O antigo hospital de isolamento, localizado em zona afastada do centro urbano, foi transformado em "chocadeiras" para os bichos da seda. E os bichos da seda tambem morreram e o lazareto lá está habitado pelas moscas e rodeado de sauvas.

Qualquer epidemia que grace na cidade, os enfermos, sem local apropriado para as molestias contagiosas, são mandados para Santa Casa, localizada no centro da cidade, em zona familiar, repleta de crianças.

CLUBE DE COMES E BEBES E LERO-LERO

"Não há muito tempo, saiu do erario municipal, apreciavel importancia para um clube de comes e bebes e léro-léro e mais nada.

"As estradas de rodagem estão em pessimas condições de transito e as ruas da cidade estão sujas e cheias de mato. Quando são calçadas, tal melhoramento sai exclusivamente da bolsa dos proprietarios.

IMPOSTOS ESCORCHANTES PARA BANQUETES

Os impostos são escorchantes, sobretudo a taxa dagua, que é claradamente fantastica durante todos os semestres. Apesar desses impostos, o funcionalismo é mal remunerado, porque a verba se escôa em banquetes, corêtos, festividades e coisas frivolas.

FUNCIONARIO INFIEL QUE VOLTOU A OCUPAR O ALTO CARGO

Um funcionario da Prefeitura, alistado á ultima hora no partido da "democracia verde" e inseparavel companheiro do prefeito, em certo café da cidade, que fôra afastado do cargo de secretario pelo comandante Amaral Peixoto, num ato de expurgo moral e de justiça, conforme publicação no "Diario Oficial", por ter desviado dinheiros do cofre municipal, voltou novamente a ocupar o alto cargo de chefe do expediente e do pessoal! E novamente tem sido companheiro fiel do prefeito pelas ruas da cidade!

No entanto, senhor redator, Barra do Piraí, pela sua posição privilegiada e pelo carater sereno de seu povo, bem poderia ter um governo genuinamente barrense, popular e bem quisto, cercado do respeito de todos e capaz de atender aos anseios dos seus filhos e da laboriosa população local.

BARRA E' O CORREDOR POLONÊS DO ESTADO

Não nos faltam homens de capacidade e de fibra. Apenas, a nossa Barra não tem tido a sorte dos outros municipios, porque é a terra de ninguem e o corredor polonês do Estado em que nasceram Caxias, Nilo Peçanha, Lucio de Mendonça, Ari Parreiras e tantos outros nomes ilustres pela honra, pela cultura e pelas armas.

FE' EM DEUS E ESPERANÇA EM EDUARDO GOMES

Todavia, alentado por esse movimento regenerador que se opera em todo o país, temos fé em Deus e esperança em Eduardo Gomes que a minha terra tão querida se levantará deste marasmo em que se encontra adormecida para, ao lado dos demais municipios fluminenses e de toda a Nação ter ainda um governo democrata e livre, para orgulho e gloria do nosso caro Brasil.

Um Governo Dominado Pela Obsessão da Batota

(Conclusão da 3ª pag.)

Delegacia de Jogos, Costumes e Diversões e, embora houvesse confessado a autoria do delito e ser reincidente, foi posto logo em liberdade, tendo comparecido nessa mesma noite á casa de jogos, passando a desempenhar as suas funções de "leão de chacara".

Tendo sido, sabado ultimo, o inquerito enviado ao juiz criminal de Niteroi, dr. Horacio Marques Carvalho Braga, juiz que não vacilou certa vez em condenar um delegado por arbitrariedades praticadas, estamos certos de que ele saberá lavar mais esse ultraje praticado contra o povo fluminense por altas autoridades policiais, preocupadas unicamente em arranjar eleitores, até mesmo valendo-se de um meio tão condenavel como o que acabamos de relatar.

Caminhões FORD Novos

Dirijam seus pedidos de conformidade com a portaria da Coordenação da Mobilização Economica aos agentes autorizados

Agencia de Representações Amendoeira Ltda.

RUA 1.º DE MARÇO, 118 - SOB.

Telefones: 23-5268 — 23-5250 — 23-3566

AO TOMAR POSSE COMO MINISTRO DA JUSTIÇA

O SR. AGAMEMNON AINDA FALA DE INDECISÃO E INCAPACIDADE DAS DEMOCRACIAS

E Diz Que a Nossa Vai Ser Posta á Prova — Os Cinco Postulados do Novo Codigo Eleitoral: Partidos Politicos Nacionais, Justiça Eleitoral Autonoma, Alistamento Simples e Extenso, Voto Secreto, Apuração Rapida e Imediata

INFORMAN-NOS DA AGENCIA NACIONAL:

No salão nobre do Palacio Monroe, realizou-se na manhã de ontem, a cerimonia de posse do sr. Agamemnon Sergio Godoy de Magalhães no cargo de ministro da Justiça e Negocios Interiores.

A's 10 horas, deu entrada o novo titular ladeado pelo representante do sr. presidente da Republica, general Firmo Freira do Nascimento, ministros Alexandre Marcondes Filho, general Eurico Gaspar Dutra, Apolonio Sales, interventor Rui Carneiro, major Amilcar Dutra de Menezes, diretor geral do Departamento de Imprensa e Propaganda, e outras altas autoridades.

Inicialmente, apos a assinatura do respectivo termo de posse, falou o ministro Alexandre Marcondes Filho, referindo-se á personalidade do novo secretario de Estado, o qual usou da palavra, a seguir.

o sr. Agamemnon assinando o termo da posse

O DISCURSO DO MINISTRO AGAMEMNON MAGALHAES

Foi o seguinte o discurso de posse do novo ministro da Justiça.

"Ministro Marcondes Filho.

Em 1926 nos encontramos no Parlamento da Republica. A dialetica e o fulgor da sua inteligencia nos aproximaram. Ficamos amigos. Nem as lutas politicas, nem a adversidade interromperam jamais a minha admiração pelos dotes excepcionais de seu espirito. A roda do tempo continuou a andar e nos encontramos novamente, depois do golpe de Estado de 37.

Vocações de homem publico, como a de V. Excia., teriam de encontrar na evolução politica brasileira grandes motivos de renovação. A crise politica de 37 foi uma oportunidade para que V. Excia. se identificasse com os grandes aspectos da vida nacional. Iniciando, então, pela imprensa, pela tribuna e pelo radio a propaganda de seu novo pensamento — a exaltação da unidade nacional. A sua personalidade tão rica de energia espiritual projetou-se no Ministério do Trabalho e no da Justiça, desenvolvendo a notavel ação cultural que todos os brasideiros reconhecem.

A DEMOCRACIA E AS CRISES

Senhor ministro, não se encerraram infelizmente os ciclos das crises politico-sociais. Se me perguntassem quais as causas das crises que vêm sacudindo o Brasil e o mundo desde 1929, eu responderia, sem receio de errar, que se resumem em uma só — o conflito entre o fato social e o fato politico.

A politica é uma cultura e as culturas se esgotam e procuram novos conteudos para subsistir. O que caracteriza os tempos atuais e a incerteza e o imprevisto daquele conflito, cada vez mais extensa e profundo.

As democracias estão por isso procurando novas formas e outros metodos. Já se fala em uma nova declaração de direitos, não de direitos politicos, mas de direitos economicos. Por que? Porque o fato politico está procurando acomodar-se ao novo direito, direito que o presidente Getulio Vargas resumiu no direito de viver e o presidente Roosevelt no de assegurar a todos emprego ou iguais oportunidades na vida.

Isso significa que os regimes politicos terão de evitar a depressão e assegurar a todos, individuos ou grupos, um minimo de condições economicas e bem estar social. A verdade é que as democracias mostraram-se indecisas ou incapazes diante da crise economica de 1929. Se elas resolveram o problema da produção esbarraram diante do problema grave e cada vez mais atual o problema da distribuição.

O motivo das exasperações nacionais pode parecer politico, mas é fundamentalmente economico. O fato politico neste caso é um sintoma. Ninguem acreditará, por isso, em democracia sem planificação e sem justiça social

O regime de 10 de novembro, não é demais repetir, foi uma atitude contra os extremismos da direita e da esquerda que atuavam dentro de nossas fronteiras, foi um regime de ordem para esperar a definição politica que teria de emergir da conflagração mundial.

As culturas estatizaram-se e teriam de predominar pelas armas.

O regime de 10 de novembro realizou a unidade nacional e permitiu ao Brasil entrar no conflito ao lado das Nações Unidas, na defesa do continente americano, juntando o nosso exercito aos exercitos dos Estados Unidos que atravessaram o Atlantico para salvar a civilização ocidental.

Em nenhuma fase historica o Brasil se elevou tanto, na afirmação da sua vocação historica e no poder da sua nacionalidade.

O governo que conduziu o país com tão alta visão e segurança tem autoridade para falar á Nação e presidir as transformações que se processam no mundo contemporaneo.

O HOMEM

O homem não é livre porque a lei define as liberdades. O homem só será livre quando todas opressões na ordem economica e na ordem politica forem eliminadas. O homem tem um espirito que é a fonte do seu poder criador. A liberdade de crença e a liberdade de pensamento exigem uma independencia diante dos fatores materiais. E' preciso não esquecer que o homem é um ser moral e que a moral é o fundamento da sua personalidade.

REFORMA POLITICA

A reforma politica está decretada e todos esforços devem ser reunidos dentro de um só objetivo — a sua execução de acordo com as aspirações nacionais. O que temos de fazer em seguida é a lei eleitoral que tenha por fundamento os seguintes postulados: a) — partidos politicos nacionais; b) — justiça eleitoral autonoma c) — alistamento simples e extenso; d) — voto secreto; e) — apurãção rapida ou imediata.

PARTIDOS NACIONAIS

Não se explicaria que, nessa altura da nossa evolução politica, voltassemos aos partidos estaduais e á fragmentação da opinião e das representaçoes parlamentares. O Parlamento que se vai organizar tem que resolver os problemas mais graproblemas da guerra e do apos guerra, os problemas de ordem economica e financeira, reajustamentos politicos e sociais, questões enfim as mais transcendentes.

as correntes da opinião nacional se enquadrem em grandes partidos, com programas e ação definida, alcançando a homogeneidade necessaria.

O sistema proporcional, como foi adotado no Codigo Eleitoral de 32, dá lugar á fragmentação politica, multiplicando os partidos e tirando-lhes autoridade pelo voto avulso e os esguichos que ficaram famosos no ultimo pleito.

Devemos adotar um sistema que possibilite a união das minorias, exigindo por sua vez das maiorias coesão e maior disciplina.

A elaboração do projeto de lei eleitoral será confiada a magistrados e juristas, a técnicos isentos de parcialidade ou paixão partidaria.

O que o governo deseja é a verdade do voto e que os brasileiros manifestem nas urnas as suas preferencias, sem coação ou fraude de qualquer especie.

ORDEM

O interesse dos partidos é a ordem, porque a violencia e a fraude nos desprestigiariam perante a opinião interna e externa.

A direção do pleito caberá aos partidos e o processo eleitoral á Justiça.

O governo não terá qualquer interferencia. A vida publica será transferida ás correntes nacionais que se organizarem e vencerem nas urnas.

A democracia brasileira vai ser posta á prova.

O MINISTERIO DA JUSTIÇA

Assumo o Ministerio da Justiça num momento em que se iniciam as reformas politicas. As portas do Ministerio estarão abertas a todos os partidos e homens publicos. Não ha antagonismos nem motivos de incompatibilidades morais. O desejo do governo é entrar em contacto com os novos quadros partidarios e conhecer o pensamento politico em todos os seus aspectos.

Tenho crença no Brasil, crença nos seus homens e na sua vitalidade civica.

"O ATO ADICIONAL É UMA NOVA IMPOSIÇÃO FASCISTA"

O sr. Rafael Cincurá, ex-deputado pela Baía, assim se manifestou sobre a lei n.º 9:

— O ato adicional á Carta outorgada, em 1937, é uma nova imposição fascista. E' um flagrante desrespeito aos sentimentos civicos dos brasileiros, impossibilitando-lhes o retorno á Civilização e ao governo de si mesmos, dentro dos moldes democraticos. E' o desejo de perpetuação, impondo principios autoritarios e tribunais de exceção, contra os legitimos anseios de Liberdade do nosso povo.

E' a vontade do Ditador, acima da vontade da Nação".

Autorizada a Fundação do Banco da Prefeitura do Distrito Federal

Elevados os Vencimentos do Superintendente do Porto do Rio de Janeiro — Decretos Nas Pastas da Justiça, Marinha e Guerra

Autorizando a constituição do Banco da Prefeitura do Distrito Federal o presidente da Republica assinou o seguinte decreto-lei:

"Art. 1º — Fica o prefeito do Distrito Federal autorizado a constituir o Banco da Prefeitura do Distrito Federal, sob a forma de Sociedade Anonima, de economia mista, nos termos da legislação vigente, e de acordo com o preceituado neste Decreto-lei.

Art. 2º — O Banco da Prefeitura do Distrito Federal terá por séde a cidade do Rio de Janeiro. (D. F.)

Art. 3º — A duração da sociedade será de 50 anos, a contar da sua instalação, podendo esse prazo ser prorrogado nos termos da lei.

Art. 4º — Os recursos do Banco da Prefeitura do Distrito Federal serão constituidos do seguinte:

a) — capital social;
b) — depositos a prazo fixo;
c) — emissão de cédulas hipotecárias;
d) — emprestimos;
e) — fundo de reserva.

Art. 5º — O capital do Banco da Prefeitura Federal será de Cr$ 100.000.000,00 (cem milhões de cruzeiros) dividido em 500.000 ações nominativas de Cr$ 200,00 (duzendos cruzeiros) das quais a Prefeitura do D. Federal subscreverá 60% (sessenta por cento) no valor de Cr$ 60.000.000,00 (sessenta milhões de cruzeiros) ficando a parte restante aberta a subscrição publica

Parágrafo unico — Para realização do capital entregue a subscrição publica, terão preferencia o Montepio dos Empregados Municipais e os servidores da Prefeitura do Distrito Federal.

Art. 6º — O Banco da Prefeitura do Distrito Federal será administrado por uma diretoria, composta por um diretor-presidente um diretor da Carteira de Financiamento, um diretor da Carteira Hipotecária e um diretor da Carteira de Titulos, Deposito e Consignações.

Art. 7º — Além da diretoria haverá um conselho de administração, com cinco conselheiros, e um conselho fiscal com três membros efetivos e três suplentes.

Art. 8º — Ao Conselho de Administração incumbe opinar, quando ouvido pela diretoria, sobre materia não regulamentada, e sobre os limites das operações financeiras que excedam a alçada da diretoria.

Parágrafo unico — Das deliberações do Conselho de Administração, que terão efeito suspensivo, cabe á Diretoria recurso para a Assembléia Geral.

Art. 9º — O Banco da Prefeitura do Distrito Federal realizará, por intermedio das suas carteiras, as seguintes operações:

1 — emprestimos sob hipóteca, a curto prazo, de propriedades situadas no Distrito Federal e em regiões circunvizinhas;

2) — emprestimos a agricultores, sob penhor agricola, *Warrants*, conhecimentos de embarque ou outros papeis de crédito;

3) — emprestimos garantidos por caução de letras hipotecárias;

4) — emprestimos á Prefeitura do Distrito Federal por antecipação de sua receita;

5) — financiamento de obras publicas da Prefeitura de caráter reprodutivo;

6) — emprestimos aos servidores da Prefeitura mediante consignação em folha;

7) — desconto e cobrança de cupões de juros de titulos da Prefeitura do Distrito Federal;

8) — recebimento de receitas e pagamento de despesas da Prefeitura do Distrito Federal, mediante mandato desta;

9) — adquirir terras incultas ou não, divididas, de marcá-las e revende-las aos adquirentes por intermedio da Carteira Hipotecária, com facilidades de pagamento;

10) — emprestimos hipotecários a prazo maximo de 20 anos, com amortizações mensais, garantidos por propriedades rurais situadas no Distrito Federal e em regiões circunvizinhas;

11) — financiamento de casa própria aos servidores da Prefeitura do Distrito Federal;

12) — financiamento de outras iniciativas de eminente interesse publico e imediatamente relacionadas com o bem estar da população, como colegios, hospitais, teatros, hoteis

13) — financiamento de construções em terrenos resultantes dos planos de urbanização do Distrito Federal, quando tais construções sejam de interesse imediato da Prefeitura.

14) — financiamento, sob garantia hipotecária das industrias no Distrito Federal e regiões circunvizinhas, especialmente as novas e as pequenas industrias destinadas á produção de utilidade de consumo, para desenvolvimento das mesmas e aquisição de maquinas e equipamentos.

Art. 10 — O Banco da Prefeitura do Distrito Federal poderá contrair emprestimos hipotecários, até o decuplo do capital realizado, tendo a faculdade de emitir letras hipotecarias, fundadas em hipotecas de propriedades rurais situadas no Distrito Federal e regiões circunvizinhas e hipotecas urbanas situadas nesta capital, com a garantia da Prefeitura do Distrito Federal, nos termos do contrato que será celebrado entre a referida Prefeitura e o Banco.

Art. 11 — Os emprestimos hipotecários, serão realizados em dinheiro ou em letras hipotecárias, no par, da emissão do Banco. Quando os emprestimos forem feitos em letras, o Banco poderá negociá-las de acordo com o mutuário, e quando em dinheiro, o Banco transacionará quando e como lhe aprouver.

Art. 12 — A Prefeitura do Distrito Federal depositará as suas disponibilidades financeiras no Banco da Prefeitura do Distrito Federal em conta corrente á ordem ou a prazo fixo.

Art. 13 — Os estatutos do Banco da Prefeitura do Distrito Federal serão aprovados pela assembléia de constituição que será convocada pelo prefeito logo que do capital, inteiramente subscrito, estejam realizados 50%.

Art. 14 — A remuneração dos diretores, conselheiros e membros do conselho fiscal será fixada pela Assembléia geral.

Art. 15 — O diretor presidente do Banco será nomeado pelo prefeito do Distrito Federal ad-referendum do presidente da Republica, e os demais diretores serão eleitos pela Assembléia Geral dos acionistas.

Art. 16 — O prazo do mandato da diretoria será de 4 anos, o do conselho de administração de 2 anos e do conselho fiscal será de 1 ano. Os diretores e os membros do conselho de administração e do conselho fiscal podem ser reconduzidos para o periodo seguinte.

Paragrafo unico — Para o exercicio de funções técnicas em comissão poderão ser requisitados funcionarios da Prefeitura, a juizo do prefeito, respeitadas as disposições do decreto-lei n. 3770, de 28 de outubro de 1941.

Art. 18 — A seleção dos empregados do Banco será feita mediante concurso de provas.

Paragrafo unico — Será aplicavel aos empregados do Banco a legislação que regula o trabalho privado.

Art. 19 — A distribuição dos resultados obedecerá ás seguintes normas:

I — Dos lucros serão separados:

a) — 5 % para o Fundo de Reserva;
b) — 5% para o Fundo de Previsão;
c) — 5 % para gratificação á Diretoria, em partes iguais aos diretores;
d) — 10 % para gratificação ao pessoal do Banco a criterio da diretoria;

e) — 75 % para distribuição de dividendos até o limite de 12 % ao ano do capital.

II — Se o dividendo for inferior a 6 %, não se fará a distribuição referida nas letras c e d do item anterior.

III — As gratificações, nos casos referidos nas letras c e d do item I, não serão superiores, num ano, a seis vezes a remuneração fixa mensal dos diretores e empregados do Banco.

IV — As sobras serão acumuladas aos resultados dos exercicios subsequentes.

V — O prejuizo apurado em balanço será liquidado pela Prefeitura do Distrito Federal

Art. 20 — Fica o prefeito do Distrito Federal autorizado a nomear a Comissão Incorporadora do Banco, abrir os creditos necessarios á execução deste decreto-lei e a promover e concluir os acordos autorizados neste decreto-lei.

Art. 21 — O Banco da Prefeitura do Distrito Federal promoverá os entendimentos e acordos necessarios com a Prefeitura do Distrito Federal e com o Montepio dos Empregados Municipais para a encampação da Caixa Reguladora de Emprestimos, cujos serviços passará a executar, salvo quanto a emprestimos de emergencia, que ficarão a cargo do Montepio dos Empregados Municipais.

Art. 22 — Este decreto-lei entrará em vigor na data de sua publicação, revogadas as disposições em contrario.

O ESPOLIO DE CASPER LIBERO

O presidente da Republica assinou um decreto-lei autorizando o prefeito do Distrito a isentar o espolio do jornalista Casper Libero do pagamento de impostos e taxas sobre os bens situados no Distrito Federal e que constituem o patrimonio da "Fundação Casper Libero".

OS VENCIMENTOS DO SUPERINTENDENTE DO PORTO DO RIO DE JANEIRO

O presidente da Republica assinou um decreto-lei elevando para Cr$ 6.500,00 o vencimento mensal do Superintendente da Administração do Porto do Rio de Janeiro.

ATOS NAS DIVERSAS PASTAS

O presidente da Republica assinou os seguintes decretos:

NA PASTA DA JUSTIÇA

Declarando que a reforma concedida ao 1.º sargento Telegrafista de Bombeiros do Distrito Federal Daniel Guimarães Borges, por decreto de 24 de janeiro de 1940, deve ser considerada nos termos do art. 14 da Lei n.º 390, de 6 de fevereiro de 1937, sem restrições do art. 33 do decreto n.º 197, de 22 de janeiro de 1938, visto ter sido julgado definitivamente incapaz para o serviço do referido corpo, não possuir curso e conter 27 anos, 10 meses e 27 dias de serviço militar, ou sejam de acordo com o art. 279, do Regulamento aprovado peló decreto n.º 16.274, de 20 de dezembro de 1923, 28 anos.

NA PASTA DA MARINHA

Aposentando Pedro Nolasco Barroso, operario de arsenal, classe G.

NA PASTA DA GUERRA

Aposentando Mario José de Morais, inspetor de alunos, classe F.

Concedendo exoneração a Antonio Rodrigues de Figueiredo, de dactilografo, classe D.

O milagre de escrever *sêco*...
ao seu alcance com a Parker "51"

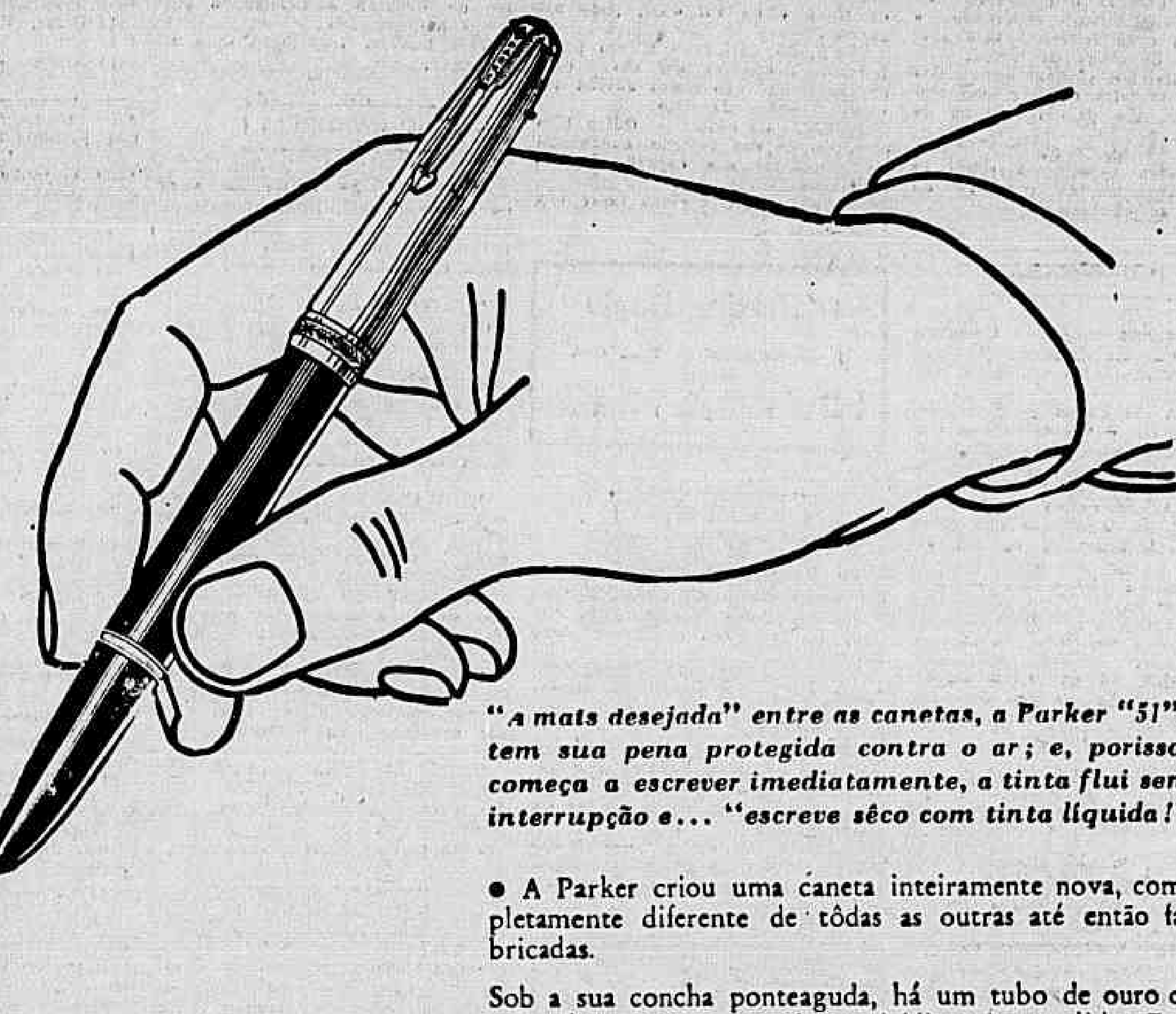

"A mais desejada" entre as canetas, a Parker "51", tem sua pena protegida contra o ar; e, porisso, começa a escrever imediatamente, a tinta flui sem interrupção e... "escreve sêco com tinta liquida!"

● A Parker criou uma caneta inteiramente nova, completamente diferente de tôdas as outras até então fabricadas.

Sob a sua concha ponteaguda, há um tubo de ouro de 14 quilates com ponta de osmirídio micro-polida. Está sempre úmida - sempre pronta a escrever - deslizando suavemente sôbre o papel!

E agora... o milagre! Para esta caneta, os peritos da Parker criaram a tinta de secagem mais rápida do mundo... a nova tinta Parker "51", que seca à medida que se escreve! Dispensa o mata-borrão! A Parker "51" pode também ser usada com qualquer outra tinta que o Sr. deseje - mas o Sr. não *desejará* usar outra.

É fácil compreender a grande procura que há desta caneta. Se o seu fornecedor não a tiver agora, deixe o pedido feito. Vale a pena esperar por ela.

Escreve sêco

com tinta líquida!

Parker "51"

PREÇOS: Cr$ 375,00 e Cr$ 450,00 em tôdas as boas casas do ramo.

GARANTIA VITALÍCIA - O *Losango Azul "Parker", estampado no segurador, representa um contrato feito pelos fabricantes com o comprador da caneta, válido por tôda a vida dêste, e que garante o reparo de qualquer desarranjo, não intencional, desde que a caneta seja devolvida completa. Para a embalagem, porte e seguro, cobrar-se-á apenas a importância de Cr$ 10,00.*

Representantes exclusivos para todo o Brasil e Posto Central de Consertos: COSTA, PORTELA & CIA., Rua 1.º de Março, 9 - 1.º - Rio de Janeiro

5801-P J. W. T.

Horario do Curso de Emergencia Para a Formação da Reserva da Justiça Militar

Pela sua direção foi organizado o seguinte horario para o mês corrente:

Dia 5 — 1.ª aula — Das 10 ás 11 horas: Professor Demóstenes Madureira de Pinho — Crimes contra a pessoa no Código Penal Comum.

2.ª aula — Das 11 ás 12 horas: Auditor M. T. Gomes Carneiro — Jurisdição Penal Militar. Organização dos Tribunais Militares do tempo de paz.

Dia 7 — 1.ª aula — Das 10 ás 11 horas: Professor Demóstenes Madureira de Pinho — Crimes contra os costumes no Código Penal Comum.

2.ª aula — Das 11 ás 12 horas: Auditor M. T. Gomes Carneiro — órgãos da Jurisdição Militar.

Dia 9 — 1.ª aula — Das 10 ás 11 horas: Professor Demóstenes Madureira de Pinho — Crimes contra a incolumidade publica no Código Penal Comum.

2.ª aula — Das 11 ás 12 horas: Ministro Garcia Dias D'Avila Pires — Do processo penal militar em tempo de paz e de guerra (Pontos I e II).

Dia 12 — 1.ª aula — Das 10 ás 11 horas: Professor Haroldo Valadão — Direito Internacional Privado (Nacionalidade e Serviço Militar).

2.ª aula — Das 11 ás 12 horas: Auditor M. T. Gomes Carneiro — Direito Militar no tempo e no espaço. As violações da lei penal militar (crimes e contravençoes).

Dia 14 — 1.ª aula — Das 10 ás 11 horas: Professor Haroldo Valadão — Direito Internacional Privado (Nacionalidade e Serviço Militar).

2ª aula — Das 11 ás 12 horas: Ministro Garcia Dias D'Avila Pires — Do processo penal militar em tempo de paz e de guerra (continuação).

Dia 16 — 1.ª aula — Das 10 ás 11 horas: Tenente-coronel médico dr. Aridio Martins — Medicina Legal Militar — (Iniciação médico-legal nas forças armadas).

2.ª aula — Das 11 ás 12 horas: Auditor M. T. Gomes Carneiro — Orgãos da Jurisdição Militar (continuação).

Dia 16 — 1ª aula — Das 10 ás 11 horas: Professor A. C. Pacheco e Silva — As doenças mentais através dos tempos; seu conceito e classificação.

2.ª aula — Das 11 ás 12 horas: Tenente-coronel médico dr. Aridio Martins — A cultura médico-legal na Justiça Militar.

Dia 21 — 1.ª aula — Das 10 ás 11 horas: Professor A. C. Pacheco e Silva — Simulação de loucura.

2.ª aula — Das 11 ás 12 horas: Ministro Garcia Dias D'Avila Pires — Do processo penal militar em tempo de paz e de guerra (continuação).

Dia 23 — 1.ª aula — Das 10 ás 11 horas: Professor A. C. Pacheco e Silva — O doente mental em face dos Códigos Militares.

2.ª aula — Das 11 ás 12 horas: Ministro Garcia Dias D'Avila Pires — Do processo penal militar em tempo de paz e de guerra (continuação e fim).

Dia 26 — 1ª aula — Dia 10 ás 11 horas: Coronel médico dr. Florencio Carlos de Abreu Pereira — Pericia mental no Exercito.

2.ª aula — Das 11 ás 12 horas: Tenente-coronel médico dr. Aridio Martins — A pratica da pericia médica legal nas forças armadas.

O CATARRO PODE CAUSAR ZUMBIDOS E SURDEZ

UM REMEDIO QUE ELIMINA O CATARRO NASAL E ALIVIA O ATURDIMENTO CATARRAL

São poucas as pessoas que dão importancia e tratam a afecção catarral. Entretanto, a afecção catarral não é um mal passageiro. Se não for tratado em tempo ela pode degenerar numa grave enfermidade destr.. do o olfato, o paladar e, paulatinamente minar a saude em geral.

Se V. S. padece de catarro, não se descuide. Compre um frasco de PARMINT e tome-o de acordo com as instruções da sua bula.

Parmint tem demonstrado sua eficacia em muitos casos, porque sua ação se exerce diretamente sobre o sangue e sobre as membranas mucosas.

A volta a respiração facil, da agudeza do ouvido, o restabelecimento do olfato e do paladar e levantar-se pela manhã, com novas energias e a garganta livre do catarro eis o que lhe porporcionará o tratamento com Parmint. Torne sua vida mais aprazivel, mais alegre. Para seu proprio bem — se sofre de catarro — comece hoje o tratamento com Parmint.

AOS CONSUMIDORES DE
Neocid

Cia. de Anilinas e Produtos Químicos **GEIGY DO BRASIL S/A.**, apresenta os seus agradecimentos pela aceitação geral que o público brasileiro soube dar a êste novo produto, verdadeiramente revolucionário pelos efeitos da sua base ativa **D. D. T.**

Temos o grato prazer de comunicar aos interessados, que a nossa representada da **J. R. GEIGY S/A., Basiléa, Suiça** — descobridora das qualidades maravilhosas do D. D. T. e proprietária das respectivas patentes - uma vez vencidas as dificuldades de exportação de produtos suiços, já confirmou um segundo grande embarque de D. D.T., reconhecendo a enorme importância do produto para o Brasil.

Assim, podemos assegurar a todos os que conhecem pela própria experiência ou de renome o famoso inseticida **NEOCID**, que uma eventual falta no mercado ficará limitada a poucas semanas.

Mas em compensação, faremos acompanhar o **NEOCID** na sua volta, por um número de outros produtos interessantes, que se tornarão aliados fiéis tanto dos habitantes da cidade como do campo.

Numerosas pesquizas promovidas por nós, e estudos realizados por cientistas brasileiros com material que lhes cedemos, no espírito que sempre fez da Geigy uma pioneira nos seus empreendimentos técnicos, levaram-nos à novas possibilidades de aplicação do **D. D. T.** que resolvem certos problemas sanitários, agricolas e econômicos.

Confiamos sempre merecer a preferência do público, que tã rapidamente soube reconhecer o valor do nosso trabalho para o bem-estar e saúde do povo brasileiro.

CIA. DE ANILINAS **GEIGY** E PROD. QUÍMICOS **DO BRASIL S/A.**

PRODUTOS Geigy à base de D-D-T

Rio de Janeiro — São Paulo

THE PRUDENTIAL
ASSURANCE COMPANY LIMITED

A MAIOR INSTITUIÇÃO DE SEGUROS DO IMPERIO BRITANICO

SEGUROS CONTRA FOGO — TOTAL DO ATIVO PARA TODOS OS RAMOS

Mais de libras 400.000.000

AGENTES GERAIS

FRISBEE, FREIRE & Cia. Ltda.
34 - RUA TEOFILO OTONI - 34

Rio de Janeiro

Tels. 23-2513 e 43-4565

Aguardada Com Desusado Interesse a Estréia da Nova Geração

O grande atrativo da reunião desta tarde, no Hipodromo Brasileiro, é a estréia dos potrinhos nacionais de dois anos.

Cada nova temporada, o debute da nova geração é procedida de enorme expectativa, esperando o publico a cada momento pelo aparecimento do crack da turma.

Oito potrinhos já bem exercitados sairão desta feita á pista num prélio interessante pelo ineditismo de todos eles.

* * *

As nossas apreciações sobre os animais alistados na reunião de hoje são as seguintes:

| 1ª CARREIRA |

JUNCAL, 54 quilos — Gostamos tanto das suas ultimas atuações que não temos duvidas em elegê-la nossa favorita.

ESTRIA, 54 quilos — Estreante. E' uma filha de Morrinhos e Ondina. Boa filiação e bem exercitada. A turma é de legitimos "abacaxis". Daí a sua chance.

AFOITA, 54 quilos — Vem de um penultimo lugar que não deixa margem em pensar-se no seu sucesso.

TELEGRAM, 56 quilos — Ainda não correu este ano. Reaparece em sua turma não desfalcada de valores, que é notoria a sua chance. Pode ganhar.

FRAJOLA, 56 quilos — Aquele seu ultimo lugar em seu derradeiro compromisso em nada o recomenda. Fraco para a turma.

O Betting Simples

1 — Bacharel
1 — Capuano
8 — Fritz Wilberg

| 2ª CARREIRA |

FANFA, 58 quilos — Muito boas as suas duas ultimas atuações. E' a força incontestavel da carreira. Deve ganhar.

ITAMARACA', 52 quilos — Vem de um penultimo lugar que não a recomenda. Achamo-la fraquinha para esta turma.

DONATELO, 54 quilos — Tem corrido com muita regularidade ultimamente. Póde entrar colocado.

PROMISSÃO, 48 quilos — Discreta a sua ultima atuação, como discreta será a de hoje.

TALUMINA, 52 quilos — Gostamos daquele seu terceiro lugar para Capuano e Donatelo. Pode ganhar agora ou formar a dupla.

RAFAELO, 54 quilos — Só ganhou de Paredão há uma semana. Se nada fez em 1.200 metros, menos fará nos 1.800 metros.

| 3ª CARREIRA |

DOM FERNANDO, 55 quilos — Ao reaparecer há uma semana em nossas pistas, correu muito pouco, encerrando o lote. Mais em fórma, deverá atuar melhor.

FINISTERRA, 58 quilos — Volta a correr em estado excelente. Há quem repute liquido o seu triunfo.

TRÊS PONTAS, 55 quilos — Correu bem há uma semana. Livre de Hena e de Fil d'Or, pode até ganhar.

ORFÃO, 55 quilos — E' um potro jeitoso. Reaparece em tão boas condições que não temos duvida em elegê-lo nosso favorito.

MOEMA, 58 quilos — Outro bom elemento da sua geração, que acaba de conquistar sua segunda vitoria na Gavea.

Não é impossivel ainda fazer boa figura.

O Betting Duplo

1 — Bacharel — 7 — Grã Mogol
1 — Capuano — 6 — Cairu
5 — F. Wilberg — 1 — Miami

| 4ª CARREIRA |

ARATANHO, 57 quilos — Noutro dia, com menos cinco quilos, ganhou disparada de Casablanca e de Golias. E' capaz de confirmar esse sucesso.

CASABLANCA, 58 quilos — Acaba de perder por varios corpos para Aratanha. Vai tentar a desforra.

GOLIAS, 54 quilos — Foi terceiro, há pouco, de Aratanha e Casablanca, perdendo para este nos ultimos momentos. Corre melhor em pista pesada.

CHEQUE, 54 quilos — Muito boas as suas duas ultimas exibições. Está positivamente na carreira. Bom placé.

GLACIAL, 54 quilos — Reaparece ostentando soberbo estado. Póde ser o ganhador. E' mesmo o nosso favorito.

| 5ª CARREIRA |

BACHAREL, 54 quilos — Estreante. E' um filho de Maritain e Mussuá. E' um potro muito ligeiro, já em adiantado estado de entrainement. Tem sido muito apreciado pelos "corujas".

CHUNGKING, 54 quilos — Estreante. E' um filho de Zug e Segura. Já está bem exercitado.

GENIPAPO, 54 quilos — Estreante. Descende de Morrinhos e Bola Preta. Bem exercitado. Em trabalho quarta-feira ultima ganhou de Galhardo, marcando 50" para os 800 metros. Ligeirinho.

EGLON, 54 quilos — Estreante. E' um filho de Coronel Eugenio e Eglanta. Tem bons privados.

MONTE CARLO, 54 quilos — Estreante. Descende de Royal Dancer e Saucy Sally. Boa filiação e bem exercitado. Seus responsaveis estão esperançosos.

VICE-VERSA, 54 quilos — Estreante. E' um filho de Embuste e Miss Linda. Embora bem trabalhado, deve sentir a emoção do debute.

GRÃO MOGOL, 54 quilos — Estreante. Descende de Santarém e Porto d'Aipim. Filiação excelente, te com privados que muito o recomendam. Ademais, é muito ligeirinho. Pode ganhar.

ARACAGI, 54 quilos — Estreante. E' um potro pernambucano, filho de Donhigh e Escolha, o que muito os recomenda.

Tem também trabalhado apreciavelmente.

| 6ª CARREIRA |

CAPUANO, 58 quilos — Anda no ultimo "furo", como atestam os seus quatro triunfos, nesta temporada. Embora vá muito pesado, ainda cremos no seu sucesso.

BURITI, 54 quilos — Tem corrido com alguma regularidade ultimamente. Se quiser fará uma boa carreira.

CONSELHO, 54 quilos — Ainda que atue melhor em pista pesada, correu bem, há duas semanas, ao escoltar Capuano e Dorica. Póde ainda entrar placé.

MINUANO, 58 quilos — Correu mal em seus dois ultimos compromissos, depois de dois triunfos seguidos. A turma agora está dentro dos seus recursos.

DIDEROT, 58 quilos — Ainda não correu este ano. Volta a ser apresentado apenas em regulares condições.

CAIRU', 54 quilos — E' ótimo o seu estado. Vem de dois triunfos na turma imediata. Mesmo aqui deve ser encarado com otimismo.

TUPÃ, 54 quilos — Ainda não correu este ano. O descanso a que foi submetido só beneficios lhe trouxe. Deve figurar bem.

| 7ª CARREIRA |

MIAMI, 57 quilos — Vai correr pela primeira vez este ano numa turma por demais camarada. Daí a sua chance.

PAPAGAI, 52 quilos — Acaba de conquistar facilimo triunfo na turma imediata. Aqui é mais dificil, mas não impossivel, pois anda bem.

GRILO, 50 quilos — Noutro dia escoltou Tocandira e Marajá, agarrado a eles. Vai correr muito leve. Deve ter atuação honrosa.

HELEN WILLS, 52 quilos — Volta a correr este ano bem exercitada. Mas, não ganhará dos nossos favoritos.

FRITZ WILBERG, 52 quilos — Vem de duas bonitas vitorias. A turma é agora mais aguerrida, mas ainda assim póde ganhar.

MARAJA', 48 quilos — Boas as suas ultimas atuações. O peso pluma com que correrá é um dos motivos da sua chance.

HECHIZO, 50 quilos — Há quinze dias correu o que sabia, obrigando a Tocandira a dar tudo para derrotá-lo por menos de um corpo. Vai querer ainda ou agora está dificil?

MULU'A, 52 quilos — Corre bem na areia, mas a turma é indigesta. Vem mesmo de um ultimo lugar que não deixa margem em pensar-se no seu sucesso.

MARROCOS, [illegible] quilos — Gostamos dos nacionais quando se misturam com os estrangeiros.

Este vai leve e é bem um bom performer.

| 8ª CARREIRA |

RATAPLAN, 53 quilos — Soberba são as suas condições de entrainement esta temporada. Vem de três faceis triunfos e vai agora á galharda do quarto sucesso.

SALMON, 56 quidos — Reaparece em otimas condições e vai enfrentar adversarios que não lhe metem medo. Achamos mesmo que vai ganhar.

WINTER GARDEN, 55 quilos — Reaparece pela primeira vez este ano, ostentando bom estado. Póde figurar.

DOMINÓ, 50 quilos — Andou correndo em São Paulo com sucesso.

Reaparece com um peso camarada e em bom estado.

ZAGAL, 48 quilos — Quando vem de parado costuma atuar bem. Reaparece em bom estado.

Prognosticos do DIARIO CARIOCA

Juncal — Telegrama — Afoita
Fanfa — Talumina — Donatelo
Orfão — Três Pontas — Finisterra.
Glacial — Casablanca — Aratanha.
Bacharel — Grã Mogol — Genipapo
Capuano — Cairu' — Tupã.
Fritz Wilberg — Miami — Grilo
Salmon — Rataplan — W. Garden.

MONTARIAS PROVAVEIS

1º pareo — 1.200 metros — A's 13.40 horas: — Cr$ 15.000,00.

		Ks.
1—1	Juncal, S. Batista	54
2—2	Estria, L. Rigoni	54
3—3	Afoita, L. Coelho	55
(4	Telegrama, G. Brito	56
4 | ("	Frajola, J. Portilho	56

2º pareo — 1.800 metros — A's 14.10 horas. — Cr$ 12.000,00.

		Ks.
1—1	Fanfa, P. Simões	58
2—2	Itamaracá, O. Reichel	52
(3	Donatelo, J. Mesquita	54
3 | (4	Promissão, A. Brito	48
(5	Talumina, R. Freitas Fº.	53
4 | (6	Rafaelo, V. Lima	54

3º pareo — 1.400 metros — A's 14.40 horas: — Cr$ 15.000,00.

		Ks.
1—1	Dom Fernando, A. Rosa	55
2—2	Finisterra, L. Leighton	58
3—3	Três Pontas, J. Mesquita	55
(4	Orfão, P. Simões	55
4 | (5	Moema, J. Morgado	58

4º pareo — 1.500 metros — A's 15.10 horas: — Cr$ 15.000,00.

		Ks.
1—1	Aratanha, D. Ferreira	52
2—2	Casablanca, P. Simões	58
3—3	Golias, G. Costa	54
(4	Cheque, J. Mesquita	54
4 | (5	Glacial, A. C. Ribas	54

5º pareo — 800 metros — A's 15.45 horas: — Cr$ 20.000,00 — Betting.

		Ks.
1 | (1	Bacharel, R. Freitas	54
(2	Chungking, O. Coutinho	54
2 | (3	Genipapo, J. Martins	54
(4	Eglon, L. Meszaros	54
3 | (5	Monte Carlo, não corre	54
(6	Vice Versa, J. Portilho	54
4 | (7	Grão Mogol, J. Mesquita	54
(8	Aracagi, não corre	54

6º pareo — 1.500 metros — A's 16.20 horas: — Cr$ 15.000,00 — Betting.

		Ks.
1—1	Capuano, D. Ferreira	58
2 | (2	Buriti, não corre	54
(3	Conselho, J. Morgado	54
3 | (4	Minuano, G. Costa	58
(5	Diderot, O. Coutinho	58
4 | (6	Cairu', L. Meszaros	54
(7	Tupã, L. Rigoni	54

7º pareo — 1.400 metros — A's 16.55 horas: — Cr$ 15.000,00 — Betting — Handicap.

		Ks.
1 | (1	Miami, D. Ferreira	57
(2	Papagai, S. Camara	52
2 | (3	Grilo, J. Portilho	50
(4	H. Wills, J. Martins	52
3 | (5	F. Wilberg, G. Costa	52
(6	Marajá, O. Macedo	48
(7	Hechizo, A. Rosa	50
4 | (8	Muluia, [illegible] Fernandes	52
(9	Marrocos, J. Maia	50

8º pareo — 1.500 metros — A's 17.20 horas — Cr$ 20.000,00 — Handicap.

		Ks.
1—1	Rataplan, I. Souza	53
2—2	Salmon, P. Simões	56
3—3	W. Garden, D. Ferreira	55
(4	Dominó, S. Batista	50
4 | (5	Zagal, J. Mesquita	48

* * *

VARIAS

NÃO PODEM ATUAR

Os aprendizes Nelson Mota, Nestor Linhares e João Araujo e o joquei Claudemiro Pereira estão impedidos de intervir na reunião desta tarde por se encontrarem suspensos pela Comissão de Corridas.

A HORA DA PRIMEIRA CARREIRA

A primeira prova da reunião desta tarde, no Hipodromo Brasileiro, será corrida ás 3.40 horas.

OS RESULTADOS DOS CONCURSOS

Os concursos ontem promovidos pelo Jockey Club Brasileiro tiveram os seguintes resultados:

Bolo Simples

7 ganhadores, com 6 pontos — Rateios: Cr$ 5.387,00.

Bolo Duplo

2 ganhadores, com 15 pontos — Rateio: Cr$ 14.511,00.

Betting Jockey Club

31 ganhadores — Rateio: Cr$ 276,00.

Betting Itamarati

801 ganhadores — Rateio: Cr$ 177,00.

Betting Duplo

40 ganhadores — Rateio: Cr$ 1.735,00.

TRÊS FORFAITS

— A Comissão de Corridas do Jockey Club Brasileiro, até o termino da abatina de ontem, havia recebido os seguintes forfaits: Monte Carlo, Aracagi e Buriti.

STOZEMBACH & CO. SUCESSORES DE LECLERC & CO.

AGENTES OFICIAIS DA PROPRIEDADE INDUSTRIAL
AVENIDA RIO BRANCO N. 26-A, 9º andar.
EDIFICIO U[illegible]DOS

Encarregam-se de contratar e promover o fornecimento do condutor eletrico isolado e bem assim o processo de fabricar o mesmo privilegio pela Patente de invenção n. 27.729.

Pode Contrair Matrimonio

O presidente da Republica autorizou, conforme lhe foi solicitado, o segundo tenente aviador da reserva convocado Carl Heins Eberius a contrair matrimonio.

A Segunda Vitória de Viajada no Hipodromo Brasileiro

Mais uma das suas habituais reuniões do fim da semana, realizou, ontem, o Jockey Club Brasileiro, na Gavea.

E, mais uma vez, o elegante Hipodromo Brasileiro apanhou boa concorrencia, que se fez refletir no movimento geral das apostas, cujo total atingiu compensadora soma.

O programa organizado pela Comissão de Corridas dispunha de duas eliminatorias para a geração que estreou em nossas pistas na temporada passada.

A primeira delas, marcou o encontro de oito potrancas nacionais de tres anos e deu ensejo a que Viajada conquistasse o seu segundo sucesso em pistas cariocas.

A segunda eliminatoria proporcionou a Fla-Flu o seu primeiro triunfo no Hipodromo Brasileiro.

| 1ª CARREIRA |

105 — Animais nacionais de quatro anos, sem mais de uma vitoria no país — Pesos da tabela — 1.600 metros — Premios: Cr$ 15.000,00 — Cr$ 3.000,00 e Cr$ 1.500,00:

MELANIE, fem., alazão, 4 anos, D. Federal, Violator e Predileta, do sr. José Bastos Padilha, 55 quilos, L. Meszaros 1º
El Bolero, 56 quilos, D. Ferreira 2º
Presumido, 56 quilos, G. Costa 3º
Nhá Dona, 51 quilos, O. Reichel 0
Ojeres, 56 quilos, F. Biernascky 0

Ganho por cabeça; do 2º ao 3º, quatro corpos.

Rateios: Cr$ 67.00 em 1º; dupla (23) Cr$ 50,00; placés: Melanie, Cr$ 26,00; El Bolero, Cr$ 15.00.

Tempo: 105 1|5.

Total das apostas: — Cr$ 86.550,00.

Criador: F. W. Hime.

Tratador: — Indalecio Carneiro.

RATEIOS EVENTUAIS

			Cr$
1—1	Presumido	1496	24,00
2—2	El Bolero	1442	25.00
3—3	Melanie	540	67.00
4 | (4	Nhá Dona	273	132.00
(5	Ojeres	754	48.00
	Total	4505	
12		1261	23,00
13		438	65,00
14		514	56,00
23		571	50,00
24		463	62.00
34		227	126.00
44		106	270,00
	Total	3580	

| 2ª CARREIRA |

106 — Animais nacionais de seis anos e mais idade, que não tenham ganho mais de Cr$ 40.000,00 em premios de 1º lugar no país — Pesos especiais — 1.400 metros — Premios: Cr$ 10.000,00 — Cr$ 2.000,00 e Cr$ 1.000,00:

ARAGEL, masculino, castanho, 6 anos, São Paulo, Thermogene e Gazeta, do sr. Daltro de Campos Borges, 58 quilos, E. Silva 1º
Ugringo, 50 quilos, A. Neves 2º
Quatial, 54 quilos, A. Rosa 3º
Brevet, 57 quilos, V. Lima 0
Achiles, 58 quilos, J. Morgado 0
Urumirim, 54 quilos, A. Brito 0

Ganho por um corpo; do 2º ao 3º, tres corpos.

Rateios: Cr$ 43,00, em 1º; dupla (13), Cr$ 22,00; placés: Aragel, Cr$ 17,00; Ugringo, Cr$ 12,00.

Tempo: 93".

Total das apostas: — Cr$ 141.410,00.

Criador: — L. Paula Machado.

Tratador: — Jorge Burioni.

RATEIOS EVENTUAIS

1—1	Ugringo	2508.	24,00
2—2	Urumirim	1624	38.00
(3	Aragel	1421	43,00
3 | (4	Brevet	433	141.00
(5	Quatial	577	106,00
4 | (6	Achiles	1060	58,00
	Total	7623	
12		636	72,00
13		2071	22.00
14		914	50,00
23		346	126,00
24		324	141,00
33		211	216.00
34		958	48,00
44		242	188.00
	Total	5702	

| 3ª CARREIRA |

107 — Eguas nacionais de tres anos, sem mais de uma vitoria no país — Pesos da tabela — 1.200 metros — Premios: Cr$ 15.000,00 — Cr$ 3.000,00 e Cr$ 1.500,00:

VIAJADA, feminino, castanho, 3 anos, Pernambuco, Sunderland e Cherimoya, do sr. F. J. Lundgren, 55 quilos, D. Ferreira 1º
Faninha, 55 quilos, J. Portilho 2º
Farrusca, 55 quilos, A. Neves 3º
Motocolombó, 54 quilos, S. Camara 0
Rocanora, 55 quilos, J. Mesquita 0
Balandra, 54 quilos, J. Maia 0
Fantasia, 55 quilos, J. Morgado 0
Negra, 55 quilos, R. Freitas 0

Ganho por pescoço, do 2º ao 3º, cinco corpos.

Rateios: Cr$ 18,00, em 1º; dupla (14), Cr$ 16,00; placés: Viajada-Motocolombó — Farrusca, Cr$ 11.00; Faninha, Cr$ 12,00.

Tempo: 77 4|5".

Total das apostas: — Cr$ 170.530,00.

Criador: — O proprietario.

Tratador: — Eulogio Morgado.

RATEIOS EVENTUAIS

			Cr$
1—1	Faninha	2450	27,00
2 | (2	Rocanora	1273	53.00
(3	Negra	376	177,00
3 | (4	Balandra	202	329,00
(5	Fantasia	322	206,00
4—6	Viajada-Motocolombó-Farrusca	3682	18,00
	Total	8305	
12		902	68,00
13		321	190.00
14		3766	16,00
22		202	303,00
23		287	213,00
24		1159	53,00
33		37	1.653,00
34		373	164.00
44		597	102,00
	Total	7644	

| 4ª CARREIRA |

108 — Animais nacionais de tres anos, adquiridos nos leilões da Sociedade, sem vitoria no país — Pesos da tabela — 1.400 metros — Premios: Cr$ 20.000,00 — Cr$ 4.000,00 e Cr$ 2.000,00:

FLA-FLU, masculino, castanho, 3 anos, S. Paulo, Funny Boy e Suganette, do sr. F. E. Paula Machado, 55 quilos, L. Leighton 1º
Unico, 55 quilos, O. Serra 2º
Minucia, 53 quilos, L. Rigoni 3º
Fanal, 55 quilos, A. Araujo 0
Blusa, 53 quilos, J. Mesquita 0
Bagdá, 53 quilos, P. Simões 0
mões 0
Folia, 53 quilos, R. Freitas 0
Diplomada, 53 quilos, O. Fernandes 0
Intendencia, 53 quilos, D. Ferreira 0

Ganho por seis corpos; do 2º ao 3º, meio corpo.

Rateios: Cr$ 17.00, em 1º; dupla (34), Cr$ 38,00; placés: Fla-Flu, Cr$ 14,00; Unico, Cr$ 23,00; Minucia, Cr$ 71,00.

Tempo: 89 4|5.

Total das apostas: — Cr$ 185.120,00.

Criador: — L. Paula Machado.

Tratador: — Loreto A. Gomez.

RATEIOS EVENTUAIS

			Cr$
1 | (1	Fanal	1955	42,00
(2	Folia	248	329,00
2 | (3	Blusa	816	100,00
(4	Minucia	251	325,00
3 | (5	Fla-Flu	4938	17,00
(6	Diplomada	147	554,00
(7	Unico	726	112,00
4 | (8	Intendencia	658	124,00
(9	Bagdá	446	183,00
	Total	10185	
11		149	355,00
12		478	111,00
13		1389	38.00
14		645	82,00
22		93	569,00
23		1329	40.00
24		507	104,00
33		231	229,00
34		1388	38,00
44		407	130,00
	Total	6616	

| 5ª CARREIRA |

109 — Animais nacionais de quatro anos, sem mais de duas vitorias no país — Pesos da tabela — 1.400 metros — Premios: Cr$ 15.000.00 — Cr$ 3.000,00 e Cr$ 1.500,00:

ALBERDI, masculino, zaino, 4 anos, S. Paulo, Elton e Confidence, do Stud Irapuru', 56 quilos, P. Simões 1º
Namouna, 54 quilos, R. Freitas 2º
Espalha Brasas, 56 quilos, L. Leighton 0
Miss Royal, 54 quilos, J. Morgado 0
Quinota, 51 quilos, A. Ribas 0
Manumará, 54 quilos, E. Silva 0
Freixo, 56 quilos, J. Portilho 0
Diogo, 54 quilos, A. Araujo 0
Espeto, 56 quilos, O. Coutinho 0
Pimpa, 53 quilos, S. Camara 0

Ganho por um corpo; do 2º ao meio meio corpo.

Rateios: Cr$ 43.00, em 1º, dupla (13), Cr$ 45,00; placés, Alberdi, Cr$ 16,00; Namouna, Cr$ 21.00, Espalha Brasas, Cr$ 16.00.

Tempo: 91 2|5.

Total das apostas: — Cr$ 190.850,00.

Criador: — F. Lenourd.

Tratador: — Mario Almeida.

RATEIOS EVENTUAIS

			Cr$
1 | (1	Namouna	1181	66,00
(2	Miss Royal	2181	35,00
2 | (3	Quinota	174	445,00
(4	E. Brasas	1529	51,00
(5	Alberdi	1804	43,00
3 | 6	Pimpa	383	306,00
(7	Manumará	235	314.00
(8	Freixo	712	106,00
4 | 9	Diogo	270	280,00
(10	Espeto	1314	58,00
	Total	9675	
11		821	76,00
12		1420	44,00
13		1400	45.00
14		892	70,00
22		89	702,00
23		700	89,00
24		658	92,00
33		534	117,00
34		864	72.00
44		430	145,00
	Total	7808	

(Conclue na 15ª pag.)

Os Melhores Animais na Reunião de Hoje

CARREIRAS	Animais de melhor atuação nas ultimas reuniões	Recomendados pelas suas origens	Pelos seus entraineurs (segundo a estatistica)	Pelos seus joqueis (segundo a estatistica)	Devem correr bem	Bom placê	Recomendaveis pela pista	CONCLUSÃO
1º premio	Juncal Telegrama Afoita	Telegrama Estria Afoita	Telegrama Frajóla Juncal	Afoita Juncal Es[illegible]	Juncal Telegrama	Juncal	Juncal Telegrama	Juncal Telegrama Afoita
2º premio	Fanfa Talumina Donatelo	Donatelo Fanfa Talumina	Fanfa Itamaracá Talumina	Donatelo Fanfa Rafaelo	Talumina Donatelo	Fanfa	Fanfa Talumina	Fanfa Donatelo Talumina
3º premio	Orfão Finisterra Três Pontas	Moema Orfão Três Pontas	Três Pontas Orfão Finisterra	Dom Fernando Três Pontas Orfão	Orfão Três Pontas	Orfão	Finisterra Três Pontas	Orfão Três Pontas Finisterra
4º premio	Aratanha Casablanca Golias	Casablanca Golias Cheque	Aratanha Casablanca Glacial	Aratanha Golias Cheque	Glacial Casablanca	Casablanca	Aratanha Casablanca	Aratanha Casablanca Glacial
5º premio	—	Aracagi Monte Carlo Eglon	Bacharel Genipapo Chung King	Aracagi Bacharel Grão Mogol	Grão Mogol Bacharel	Bacharel	—	Bacharel Aracagi Grão Mogol
6º premio	Capuano Cairú Diderot	Capuano Cairu' Minuano	Capuano Cairu' Diderot	Capuano Diderot Minuano	Capuano Cairú	Capuano	Capuano Cairú	Capuano Cairú Diderot
7º premio	Fritz Wilberg Hechizo Marrocos	Fritz Wilberg Grilo Marrocos	Marrocos Grilo Hechizo	Miami Hechizo Fritz Wilberg	Miami Grilo	Fritz Wilberg	Fritz Wilberg Hechizo	Fritz Wilberg Miami Marrocos
8º premio	Rataplan Winter Garden Zagal	Rataplan Salmon Winter Garden	Winter Garden Salmon Rataplan	Winter Garden Zagal Rataplan	Salmon Zagal	Salmon	Rataplan Salmon	Rataplan Salmon Winter Garden

OS ACONTECIMENTOS POLITICOS EM S. PAULO

COMO FOI RECEBIDO O ATO ADICIONAL — FALAM OS SRS. VICENTE RÁO, GAMA E SILVA E OUTROS

S. PAULO, 2 (Da Sucursal) — São Paulo jamais desmentiu as suas tradições de apostolo da Democracia. Mais uma vez, a terra bandeirante está na linha de frente dos acontecimentos politicos do país, defendendo o seu lugar ao sol da liberdade. Em todas as classes sociais sente-se o mesmo entusiasmo civico, preparando-se ativamente o povo para sufragar o o nome de Eduardo Gomes, nome que já está consagrado pelo apoio unanime das massas conscientes.

O candidato da Nação, indicado pela mais feliz das iniciativas politicas, encontrou aqui o clima propicio, representando o autentico paladino dos ideais desse povo operoso e idealista.

COMO FOI RECEBIDO O ATO ADICIONAL EM S. PAULO

Pelo que observamos, através da palavra autorizada dos lideres politicos e dos juristas bandeirantes, não causou aqui nenhuma surpresa o Ato Adicional publicado após longas "vigilias civicas" dos velhos corifeus do Estado Novo. Todos já esperavam o estilo e a largueza de vistas do presidente Vargas...

Sobre o momentoso assunto, acentuando o espirito reacionario que caracteriza o já famoso documento getuliano, falaram varias figuras de relevo no cenario da vida publica paulista.

O professor Vicente Ráo, entre outras coisas, disse o seguinte: — "O Ato Adicional não alterou nem a essencia nem a estrutura da carta de 1937".

Em entrevista concedida aos nossos colegas do "Diario de São Paulo", o professor Gama e Silva, livre docente da Faculdade de Direito, afirmou:

"A manutenção do malfadado artigo 177, que permite ao sr. Getulio Vargas aposentar ou reformar funcionarios civis e militares, por convenencia do regime é o que ha de mais inconcebivel, arma traiçoeira que poderá ferir áqueles que, publicamente, divirjam, neste momento, da orientação governamental";

Prosseguindo em suas observação, disse ainda o professor Gama e Silva:

"E por que não se dar ao soldado expedicionario brasileiro o direito de voto? Não são eles, em grande parte, civis que, chamados pela patria foram cumprir em terras estranhas, o maior dever civico que um sidadão pode prestar a seu país? Todavia, do texto que examinamos, estão eles excluidos não só do direito de votar como de ser votado".

NEGANDO A'S FORÇAS EXPEDICIONARIAS O DIREITO DE VOTO

Com o mesmo ponto de vista, isto é, estranhando que negue aos soldados expedicionarios o direito ao voto, o professor José Soares de Melo falou aos nossos colegas do "Diario de S. Paulo". São de s. s. os luminosos conceitos abaixo com os quais ele encerrou sua brilhante entrevista:

PROMOVIDOS A MENDIGOS E ANALFABETOS

"Na carta politica de 37, além dos militares em serviço ativo, não se permitira o alistamento como eleitores dos que estivessem privados temporaria ou definitivamente, dos direitos politicos: os analfabetos e os mendigos.

O Ato Adicional de agora quanto aos militares em serviço ativo, permite apenas que sejam eleitores os oficiais. Não renova a proibição para os mendigos e analfabetos. Foram estes promovidos.

Decididamente não achamos justa a proibição quanto aos militares. Ao contrario, é iniqua. Brasileiros patriotas, como os que mais o são, tendo demonstrado em toda a nossa fulgurante historia, bravura e patriotismo e escrevendo agora, pela primeira vez no solo europeu, fulgurante página de gloria, que nos enche de intenso orgulho e jubilo inenarraveis, eles, mais que ninguem têm incontestavel direito a dar o seu voto".

DESASSOMBRADA ATITUDE DA ASSOCIAÇÃO DOS ADVOGADOS DE S. PAULO

Defendendo o patrimonio juridico da terra bandeirante, a Associação dos Advogados de São Paulo fez publicar na imprensa paulistana o seu veemente protesto contra o Ato Adicional, protesto que publicamos a seguir:

"O Conselho Diretor da Associação dos Advogados de São Paulo, ontem reunido extraordinariamente afim de apreciar a lei constitucional numero 9 (Ato Adicional), deliberou, por unanimidade, protestar contra essa medida governamental que ferindo os requisitos basicos da organização democratica, e eivada dos mesmos vicios originarios da Carta de 1937, só pode servir para a perpetuação de um regime instituido pela força, em flagrante contradição com os principios que levaram o Brasil á guerra, e pelos quais tantos brasileiros estão sacrificando suas vidas nos campos de batalha da Europa".

"O ATO ADICIONAL E' UM ABORTO!"

Monteiro Lobato, o brilhante e popular autor de "Urupés", falando ao "Diario da Noite", de S. Paulo, pulverizou, naquele seu estilo vigoroso e pitoresco, o monstro juridico do governo, com os seguintes conceitos:

— "O Ato Adicional é, como a Constituição de 37 — um aborto. Um completa o outro e a soma de ambos é — Ditadura. Deus os fez e o diabo os juntou.

E' mais um ato... comico do regime "soi disant" democratico-fascista, em que vivemos. O Ato como a "Polaca" de 10 de novembro, foi imposto á Nação pelo ditador Vargas e não elaborado pelos legitimos representantes do povo, em Assembléia Constituinte!"

UM GOLPE POLITICO DE CARRAZONI E UMA FRASE DE MENOTTI

O banquete que vai ser "oferecido" pelos jornalistas ao presidente Vargas tem sido muito discutido aqui. Já agora, a gente vê que o sr. Carrazoni, com muita habilidade, quis dar um golpe politico nos seus colegas. O agape não era tão inocente como parecia a primeira vista.

Ainda ontem, na redação de um popular vespertino paulista, discutia-se o brodio presidencial. Dividiam-se as opiniões. Uns eram a favor, outros contra. A' certa altura, um confrade do sr. Maciel Filho (faça figa, leitor), dizia que o sr. Getulio era um grande amigo da classe. Menotti del Picchia, metendo a sua colher na fervura, concordou com a opinião do colaboracionista, dizendo o seguinte:

— "Ninguem pode negar que o nosso Chefe Nacional (sic) é um amigo da imprensa. Afinal, ele nos deu em dinheiro o que nos tirou em liberdade..."

Tambores de guerra nas Filipinas!

Eis uma cena expressiva: o desembarque dos tambores da guerra moderna, nas Filipinas. É a gasolina de altos octanes que tem sido um dos grandes fatores da segura marcha vitoriosa contra os japonêses. As fôrças aéreas e navais do Pacífico têm consumido quantidades enormes de gasolina e óleo. E esta gasolina e êste óleo vêm, numa longa viagem, dos Estados Unidos. E os navios que os transportam consomem óleo também, e em grande quantidade. Numa viagem de ida e volta ao Pacífico, um navio da frota da Liberdade consome cêrca de 1.600.000 litros de óleo combustível. Só um avião de combate consome cêrca de 400 litros de gasolina de alto octane por hora. Só um bombardeiro pesado, mais de 800 litros.

Diante disso, é fácil avaliar o que a Vitória está exigindo da indústria de combustíveis. É por isso que êles e, em nosso caso, a Gasolina, o Motor Oil e a Lubrificação Atlantic, são no presente momento disponíveis em quantidade limitada.

Mas com a Vitória, êles voltarão. E aperfeiçoados. Porque as exigências prementes da guerra deram lugar a experiências e a melhoramentos que serão aproveitados em benefício de seu próprio carro.

Atlantic

GASOLINA - MOTOR OIL - LUBRIFICAÇÃO

Foto oficial do Corpo de Sinaleiros do Exército Americano

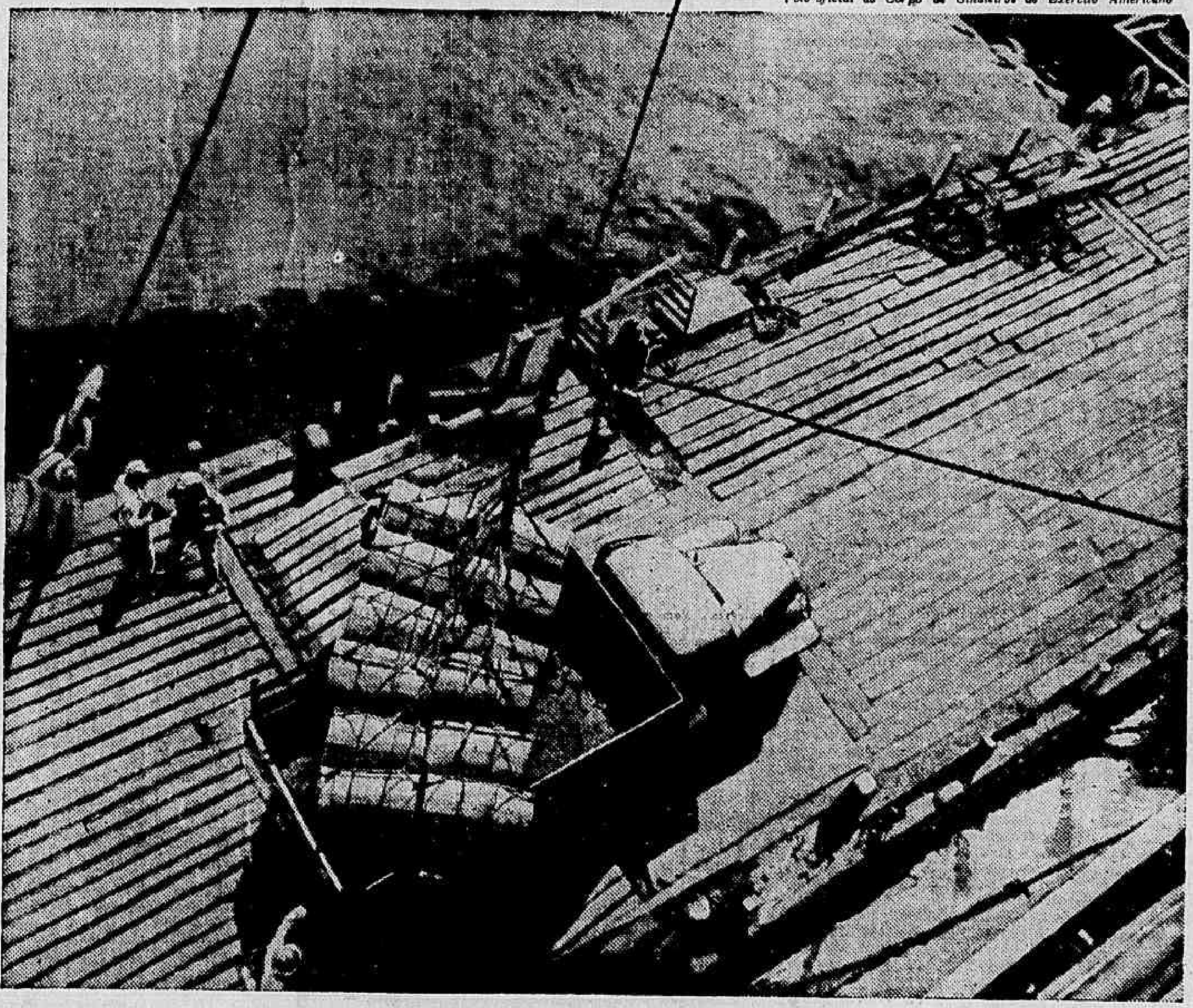

Só Para Senhoras

Clinica geral do DR. VITOR HUGO — Ginecologia (utero ovarios, etc.) e partos, Rua São José, 27, sobr. — Rio — Telefone 42-5275 - Das 13 ás 18 horas

Novo Ajudante de Ordens

Por portaria de ontem, o titular da Aeronautica designou para as funções de seu ajudante de ordens o 1º tenente aviador Roberto Gaggiano Hall, que serve na Base Aérea do Salvador.

BANCO NACIONAL ULTRAMARINO

(Unico Banco português no Brasil com Séde em Portugal)

FUNDADO EM 1864

Administração de Imóveis; Cambio; Abertura de Créditos no País e no Estrangeiro; Emprestimos; Descontos e demais operações bancarias ás melhores taxas do mercado

FILIAL: — RUA DA QUITANDA N.º 120 — TEL. 23-1776

SUB-AGENCIA: — RUA SANTANA N.º 182 — TEL. 42-5512

FORO MILITAR

NAO QUIS CANTAR O HINO NACIONAL

Ernesto Cristi foi processado e afinal julgado pelo Conselho Permanente de Justiça da 2ª Auditoria Regional, sob a acusação de haver desobedecido ordens de seus superiores hierarquicos no sentido de cantar o Hino Nacional.

Aquele Conselho entretanto, achou que o crime não estava bem caracterizado, razão pela qual resolveu absolvê-lo, contra o voto do auditor Roquete Vaz, que o condenava. A defesa do acusado esteve a cargo do advogado Renato Dardeau de Albuquerque. Funcionou o promotor Cesar Sampaio.

REUNIAO DO DIA 5

Para a reunião de amanhã do Conselho Permanente de Justiça da 1ª Auditoria, foram chamados os réus Erasmo Prates e Sebastião Lourenço Pereira, para sumario e Sebastião Gomes de Carvalho para qualificação.

JULGAMENTOS REALIZADOS

O Conselho Permanente de Justiça da 2ª Auditoria Regional, na sua ultima sessão, absolveu Balduino Bispo dos Santos, da Cia. de Guardas do Q. G., do crime previsto no art. 171, do Codigo Penal vigente; Eliezer da Silva Soares do 1º R. A. A. Aé., incurso no art. 154 do C. P. M., de 1891; tendo no mesmo processo condenado Leonio Pereira dos Santos, da mesma unidade, a 1 ano e 2 meses de prisão, grau submedio do art. 154 do antigo Codigo.

SENTENÇAS PASSADAS EM JULGADO

Passaram em julgado pela 2ª Auditoria Regional as sentenças que absolveram os seguintes réus: Antonio Carmelio de Freitas, Cristovão Couto Mendonça, Albino de Oliveira, Valdemar dos Santos, José Ernesto dos Reis, Benedito de Souza, João Manhães Juvenil Lopes da Silva, Antonio de Brito, Feliciano Ferreira de Oliveira, Valter Gonçalves, José Rodrigues, Hercules, Samuel da Silva, Rito Marinho de Oliveira, Ubirajára Cruz, Jorge Soares Rodrigues, Henrique dos Santos, Alcir Cruz e José da França Filho e as que julgaram prescrita a ação penal intentada contra os insubmissos Joel Gomes da Costa e Luiz Mariano.

NO RIO O PROMOTOR DA BAIA

Encontra-se nesta capital, em férias regulamentares, o dr. Ataliba Alvarenga, promotor da Auditoria da 6ª Região Militar com séde no Salvador, Estado da Baía. O promotor Ataliba apresentou-se ontem ao Supremo Tribunal Militar e a Procuradoria Geral.

APRENDA JORNALISMO!

RECEBENDO, EM SUA CASA, AS LIÇÕES DO PRIMEIRO CURSO LIVRE DE JORNALISMO DO BRASIL

TÉCNICA JORNALÍSTICA - HISTORIA DO JORNALISMO - ARTE DE ESCREVER EM JORNAIS - PRÁTICA INTENSIVA

PEÇA FOLHETOS GRATIS

REVISTA "CURSOS" CAIXA POSTAL 589 - S. PAULO

NOME..............
RUA..............
LOCALIDADE..............
ESTADO..............

Teresópolis Vibra de Entusiasmo Pela Candidatura Eduardo Gomes

O sr. J. E. de Macedo Soares recebeu de Teresopolis o seguinte telegrama:

"Em reunião, após consultar sentimento geral, levamos conhecimento v. excia. de que o povo de Teresopolis, coeso, unido por idéal unico, saberá reafirmar nessa grande hora da nacionalidade sua fé civica pela democracia e pela liberdade. Saudações — Julio Eduardo da Silva Araujo — Valdemar Barreto — Sebastião Teixeira — Marcos Canano — Sizenando Fayt Ichu — Elviro Joaquim da Cunha — José Américo de Magalhães — Omar Duarte de Magalhães — Balbino Rodrigues — Euclides Machado — Roberto Vieira — Clarinolo Francisco da Silveira — Agenor Rodrigues Silva.

Os mesmos signatarios do telegrama acima dirigiram ao povo de Teresopolis o seguinte manifesto:

"O momento de entendimentos entre os homens, com direito naturais e politicos, é chegado. Qualquer detalhe que ainda esteja faltando, referente aos processos da realização de tais entendimentos, constitue mera circunstancia sem maior importancia, de vez que a onda avassaladora que a democracia ergue contra os colaboracionistas, não mais aceitará a imposição de artificios e deslises que a possam deter, após o grande recalque imposto á opinião do povo brasileiro.

Não haverá ouvidos para a sedução que se pretenda exercer a favor de interesses mesquinhos e pessoais. Estamos, todos os brasileiros, envolvidos por uma atmosfera de saneamento que prenuncia o advento da liberdade e da justiça. O movimento nacional da hora presente, é bem maior, na sua expressão moral, que o da abolição da escravatura material, pois se caracteriza pela reconquista dos direitos sagrados do espirito e da cultura.

Cada brasileiro, por dignidade propria e amor ao país, terá que mobilizar o contingente da sua vontade e do seu patriotismo pelo reerguimento do Brasil. E' dentro desse alto e nobre principio que se encontra hoje, unida e integrada, a familia teresopolitana.

Assim, concitamos os nossos amigos no sentido de que nenhum compromisso seja assumido, sem que estejam completamente quebradas as cadeias do cativeiro do pensamento, de tão funesta e prolongada duração.

Que cada um guarde a serenidade que o momento exige evitando atropelos e exaltações; mantendo o respeito razoavel e devido ás leis vigentes, cuja modificação se busca, á luz de normas democraticas, do mais elevado civismo.

A palavra vos será novamente dirigida, por quem de direito, e então, pela verdadeira autoridade, que será politica e partidaria, em oportunidade que não tardará.

Até lá, vivamos fervorosamente, com o Brasil em nosso coração e em nosso pensamento.

Teresopolis, 24 de fevereiro de 1945."

Vai Assumir o Comando da 9.ª R. M.

Está prevista para o dia 10 proximo a partida do general de divisão Pinto Guedes, para Campo Grande, sede do comando da 9.ª Região Militar e guarnição do Estado de Mato Grosso, para o qual fora há pouco nomeado. O seu embarque possivelmente verificar-se-á pela Central do Brasil, devendo comparecer o ministro Eurico Dutra e todos os generais e demais oficiais em serviço nesta guarnição.

Dr. Spinosa Rothier

Doenças sexuais e urinarias. Lavagem endoscópica da vesicula. Prostata — Rua Senador Dantas, 45-B — Tel. 22-3367. 1 ás 7 hs.

Cia. de Seguros "Garantia Industrial Paulista"

Capital subscrito	Cr$ 5.000.000,00
Capital realizado	Cr$ 3.191.450,00
Reservas	Cr$ 2.643.710,90

GIP

DIRETORIA:
Dr. Nelson Libero — Presidente
Dr. Renato de Andrade — Vice-Presidente
Tobias Cardoso — Diretor-Secretario
Velsirio Martins Fontes — Dir.-Comercial

FUNDADA EM 1924

INCENDIO — ACIDENTES NO TRABALHO — AERONAUTICOS — TRANSPORTES

SEDE: — SAO PAULO

Sucursal: RIO DE JANEIRO — Rua São José 85 - 4.º — Fones: 22-1033 — End. Telegr.: "GIP"

Só para os Funcionarios Publicos

o 1º Entreposto Textil, distribuidor de fazendas de algodão, seda, lã, meias, camisas e roupas brancas em geral, comunica:

a) que a titulo de cooperação na solução do problema do vestuario, concede aos funcionarios publicos, uma bonificação extraordinaria, de cinco por cento (5%), sobre as aquisições feitas nos seus balcões, á Praça da Republica, 237.

b) que existe em "stock", para imediata distribuição no dia 5 do corrente, os seguintes artigos:

Quantidade	Artigo	Preço	Desconto Especial
1754	Colchas de casal..	Cr$ 28,50	5%
380	Colchas de solteiro	Cr$ 25,00	5%
690	Colchas de casal (Rayon)	Cr$ 85,00	5%
950	Guarnições para chá	Cr$ 27,50	5%
300	Toalhas de rosto	Cr$ 2,80	5%
1500	Toalhas de banho	Cr$ 16,50	5%
630	Jogos de cama (cretone bordado) 3 peças	Cr$ 108,00	5%
430	Jogos de cama, 10 peças	Cr$ 180,00	5%

E' imprescindivel a apresentação da carteira, para obtenção do Desconto Especial.

Primeiro Entreposto Textil

PRAÇA DA REPUBLICA, 237
(em frente á gare da Central do Brasil)

Produção, Comercio e Finanças

CAMBIO

O mercado de cambio abriu ontem, em condições estaveis.

O Banco do Brasil vendia a libra a Cr$ 78,90 1|16 e o dolar a Cr$ 19,50 e comprava a Cr$ 77.77 15|16 e a Cr$.... 19,30 respectivamente.

Nessas bases fechou, inalterado as 11 horas.

O Banco do Brasil afixou ontem para as suas cobranças e de outros bancos cotas e remessas para importação as seguintes taxas:

A' vista:

Libra	78,90	1|16
Dolar	19,50	
Escudo	0,79	5|16
Franco suiço . .	4.65	
Coroa sueca	4,72	
Peso chileno ..	0,62	15|16
Peso boliviano ..	0,48	7|16
Peso argentino ..	4,91	3|16

MERCADO LIVRE

O Banco do Brasil para comprar as letras de cobertura afixou as seguintes taxas:

Libra	77.77	15|16
Dolar	19,30	
Escudo	0,78	5|16
Peso argentino .	4.81	
Peso uruguaio ..	10.37	11|16
Franco suiço . .	4.48	3|4
Coroa sueca .. .	4.59	5|16
Peso chileno . .	0.59	9|16

MERCADO OFICIAL

Libra	66,49	1|2
Dolar	16,50	
Franco suiço . .	3,84	5|8
Coroa sueca	3,93	7|8
Peso uruguaio ..	8.84	3|4
Escudo	0,67	1|8

CAMBIO LIVRE ESPECIAL

Compra:		
Dolar	19.60	
Libra .. .. —	77,33	5|8
Venda:		
Dolar	20,00	
Libra	78,90	1|16

OURO FINO

O Banco do Brasil comprava o ouro fino na base de 1.000 por 1.000 ao preço de Cr$ 22,70 por grama.

OURO COMPRADO

O Banco do Brasil efetuou as seguintes compras de ouro

Ontem	———
Desde 1º do mês	———
Total	———

BOLSA DE VALORES

O movimento verificado de negocios ontem, na Bolsa de Valores, que esteve pouco trabalhada e calma, foi menos desenvolvido, como se vê a seguir:

VENDAS EFETUADAS ONTEM

Apolices Gerais:

	Cr$
1 D. Emis. Nom. de Cr$ 500	450.
4 Idem Cr$ 200 ..	180,
245 D. Emis. pt. ..	830.
OBRIGAÇÕES:	
3 Tes. 1930 de Cr$ 500	500.
126 Guerra Cr$ 100 .	76,
1 Idem	75.
27 Idem Cr$ 200 ..	152,
9 Idem Cr$ 500 ..	390.
14 Idem C|Juros ..	403.
14 Idem Cr$ 1000 ex|Juros	790,
106 Idem C|Juros ..	820,
1 Idem Cr$ 5000 Ex|Juros	3950.
ESTADUAIS Apls.:	
7 Minas 1ª série ..	190,
19 Idem 2ª série ..	184.
2 S. Paulo	242.
MUNICIPAIS:	
2 Emp. 1931	184,
MUNICIPAIS DOS ESTADOS:	
60Campos	1000,
COMPANHIAS:	
Ações:	
100 Butia Cr$ 100 ..	167.
972 B. Oineira pt. Cr$ 200	495,
DEBENTURES:	
300 Bco. L. Brasileiro de 8% Cr$ 200 ..	235.
450 Cia. Mogiana de E. de Ferro de Cr$ 200 7% .. .	217.

CAFE

Esse mercado funcionou ontem, firme e acusou alta nas cotações

O tipo 7, foi cotado ao preço de Cr$ 32.40 por 10 quilos na pedra e não houve vendas.

Fechou firme.

COTAÇÕES POR 10 QUILOS

	Cr$
Tipo 3	34 40
Tipo 4	33 90
Tipo 5	33.40
Tipo 6	32.90
Tipo 7	32 40
Tipo 8	31.90

PAUTA:

Estado de Minas: (Mensal)	
Café comum	2 60
Café fino	4.10
Estado do Rio: (Semanal)	
Café comum	3.00

MOVIMENTO ESTATISTICO

Entradas 7.797. Embarques 4.680. Café retirado 1905. Café revertido 521. Consumo local 12.234. Estoque 675.233 sacas

AÇUCAR

O mercado deste produto regulou ontem, firme, com os preços inalterados e negocios regulares.

MOVIMENTO ESTATISTICO

Entradas 1.155 sacas de Campos. Saidas 8.561. Estoque 168.710 sacas.

ALGODAO

Regulou ontem, esse mercado estavel, com os preços inalterados e negocios pequenos.

MOVIMENTO ESTATISTICO

Entradas 593 fardos de Pernambuco. Saidas 144. Estoque 26.678 fardos.

GENEROS

O mercado de generos alimenticios funcionou, ontem, com o seguinte movimento:

	Entra.	Saidas
Arroz	13.819	2.322
Açucar	2.355	1.000
Banha	1.548	500
Batatas	4.057	——
Farinha	2.400	600
Feijão	17.737	3.865
Manteiga	5.755	——
Milho	10.833	1.100
Charque	——	——
Cebolas	30	——

SERVIÇO AEREO

ESPERADOS

P. Alegre — C. do Sul	4
S. Paulo — Vasp	4
P. Alegre — Panair	4
S. Paulo — Vasp	4
S. Paulo — Panair	4
Belem — Panair	4
B. Aires — Panair	4
B. Horizonte — Panair .	4
S. Paulo — Panair	4
S. Paulo — Panair	4
S. Paulo — Panair	4
Miami — Panair .. .. —	4
Belem — Panair	4
Portaleza — Nab .. .. —	4
Uberaba — Panair	4
Recife — C. do Sul	4
Belem e Terezina — Nab	4
Miami — Panair	4

A SAIR

S. Paulo — Vasp	4
S. Paulo — Vasp	4
P. Alegre — Panair ..	4
S. Paulo — Vasp	4
S. Paulo — Vasp	4
Miami — Panair	4
S. Paulo — Panair	4
S. Paulo — Vasp	4
P. Alegre — C. do Sul .	4
P. Velho — Panair	4
B. Horizonte — Panair .	4
Recife — C. do Sul	4
O. Grande — Panair	4
S. Paulo — Panair	4
Uberaba — Panair	4
J. Pessoa e Recife — Nab	4
P. Alegre — Panair	4

CONCESSÃO UNICA DO GOVERNO DA REPUBLICA

Loteria Federal do Brasil

CONTRATO CELEBRADO COM O GOVERNO DA UNIAO EM 20 DE JANEIRO DE 1945, EM VIRTUDE DO DECRETO-LEI 6.259 DE 10 DE FEVEREIRO DE 1944

PREMIO MAIOR

1.ª EXTRAÇÃO — **Cr$ 1.000.000,00** — PLANO B

Lista da extração de SABADO, 3 de MARÇO de 1945

4.702 PREMIOS

Nesta LISTA não figuram por extenso os numeros premiados pela terminação do ultimo algarismo, mas figuram os premiados pelos finais duplos do 2.º ao 3.º premios

Os bilhetes são litografados em papel branco, tinta café, fundo azul claro e encarnado e numeração preta na frente, com a inscrição: Extração em 3 de Março de 1945

ATENÇÃO: VERIFIQUEM A TERMINAÇÃO SIMPLES DE SEUS BILHETES

[illegible]

Todos os numeros terminados em 8 têm Cr$ 150,00

O Escritorio, á Rua Senador Dantas N. 84 estará aberto para pagamentos todos os dias uteis, das 9 ás 11 ½ e das 13 ½ ás 16 horas, exceto nos dias feriados.

A Administração pagará o valor que representem os bilhetes premiados, durante os primeiros 6 meses da respectiva extração, ao seu portador, e não atenderá reclamação alguma por perda ou subtração de bilhetes.

No caso do premio maior caber ao numero 1, serão considerados como aproximações o imediatamente superior e o ultimo dos milhares que jogarem, sendo sorteado o ultimo, serão aproximações o imediatamente inferior e o primeiro, isto é, o numero 1.

AS EXTRAÇÕES PRINCIPIAM ÁS 14 HORAS

1.ª Extração — Concessionario: DOMINGOS DEMARCHI — O Fiscal do Governo: FERNANDO GOMES CALAZA — 1.ª Extração

NOVO HOTEL

Aposentos amplos e arejados Diarias com ótima mesa a partir de Cr$ 35.00. Rua Marquês de Abrantes, 26.

Companhia Cantareira e Viação Fluminense

AVISO

LIMITAÇAO DA LOTAÇAO DAS BARCAS

A Companhia torna publico que — vigorando ainda expressa determinação do Exmo. Sr. Capitão dos Portos do Distrito Federal e Estado do Rio de Janeiro — o transporte de passageiros nas barcas continuará limitado a lotação oficial com a tolerancia de dez (10), por cento de excesso, sendo impossivel á Companhia, nas circunstancias atuais por falta de material, fazer viagens auxiliares ao serviço, ou mesmo extraordinarias, notadamente aos domingos e feriados para as Ilhas de Paquetá e Governador motivo porque espera e agradece a colaboração e apoio dos Srs. passageiros, afim de serem obedecidas as expressas determinações oficiais.

Rio de Janeiro, 1 de março de 1945

A ADMINISTRAÇAO

Transferencia e Classificação de Oficiais da Aeronautica

O ministro da Aeronautica assinou os seguintes atos: transferindo, por necessidade do serviço, da Escola de Aeronautica para o 1º Grupo de Transporte, o capitão av. Anibal Amazonas Rebelo, e da mesma Escola para o 2º Grupo de Bombardeio Medio, o capitão av. Alberto Costa Matos; classificando, por necessidade do serviço, na Escola de Aeronautica, o capitão av. Silvio Gomes Pires; e tornando sem efeito sua classificação no 2º Grupo de Bombardeio Medio.

Doenças Nervosas

DR. NEVES MANTA
RUA SEN. DANTAS, 40
De 15 ás 18 horas

STOZEMBACH & CO. SUCESSORES DE LECLERC & CO.

AGENTES OFICIAIS DA PROPRIEDADE INDUSTRIAL
AVENIDA RIO BRANCO N. 26-A, 9º Andar.
EDIFICIO UNIDOS

Encarregam-se de contratar e promover o fornecimento da produção de compostos organicos halogenados privilegiados pela Patente de intenção n. 25.606.

CIA. TEXTIL INDUSTRIAL DE VALENÇA

Acham-se á disposição dos senhores acionistas, na séde social, á rua da Candelaria n. 9, 4º andar, sala 406, os documentos a que se refere o art. 99, do decreto-lei n. 2.627 de 26 de setembro de 1940, relativo ao exercicio de 1944.

Rio de Janeiro 24 de fevereiro de 1945.

Benjamim Ferreira Guimarães.
Manuel Ferreira Guimarães.
B. F. Guimarães Filho.

Diretores.

ESPORTES

HOJE, NA PISCINA DO GUANABARA, O CAMPEONATO DE SALTOS (SENIORS)

Quando o Chile Formou os Seus Mais Poderosos Teams, Nunca Conseguiu Conquistar um Lugar Condigno

A FALTA DE SORTE TEM PERSEGUIDO OS ANDINOS — HOUVE UM ANO EM QUE O CENTRO AVANTE FOI CULPADO PELA DERROTA — O BRASIL VENCEU O CHILE COM UM GOAL FEITO PELO MEDIO CHILENO, EM VINA DEL MAR

Clavero, um dos mais perfeitos jogadores chilenos, valor de realce, da equipe que tão brilhante figura fez no recem-findo torneio Sul-Americano.

MENDOZA, 2 (De Luiz Vinhais, especial para o DIARIO CARIOCA) — Ha dias tive oportunidade de enviar umas notas em que falava na possibilidade do Chile se tornar campeão. Lembrava então que certa vez já esse país amigo havia tido oportunidade de se tornar o vencedor de um torneio dessa natureza, mas que a falta de um unico bom jogador fez com que a sua trajetoria, naquele celebre torneio, o afastasse da linha do vencedor. Isso foi em 1926.

Hoje, no Chile, não faltou um jogador para se tornar campeão. Faltou-lhe o fator sorte, chance, nada mais.

VOLTEMOS AO ANO DE 1926...

Podemos citar e citaremos outras épocas em que o Chile poderia ter conquistado o certame sul-continental, mas nenhum outro como no ano de 1926.

Possuiam os guapos rapazes do Chile um conjunto dos mais harmoniosos do certame. Muito embora fossem grandes as dificuldades que havia naquela época para a formação de um bom quadro, os chilenos formaram um dos mais poderosos teams do certame e não fosse a sua má sorte, no prelio contra o Uruguai, para o qual perdeu por tres a um, e seria então o campeão do ano.

QUANDO UM CRACK FRACASSA...

Acontece, porém, que o Chile perdeu o torneio mais pela falta de um centro avante do que mesmo pela força dos outros quadros. Manuel Ramirez, magnifico player, no centro do gramado era um eximio malabarista, era um mestre, mas quando se acercava da area perigosa ficava contaminado de um nervosismo tal que no choque contra o Uruguai não conseguiu atravessar a linha media... E' foi justamente nesse ano, quando a Argentina não poude passar pelos andinos e mal perderam eles para os antigos campeões do mundo, que o Chile mais perto esteve de se sagrar campeão.

O MELHOR TEAM, POREM, QUE O CHILE TEVE

Não se falando no poderoso e harmonioso quadro que vimos o Chile apresentar nesse campeonato, pode-se apontar aquele conjunto de 1920, que defendeu as cores desse hospitaleiro país em Viña del Mar como o mais poderoso de todos adversarios. Dizem todos os veteranos da cronica como os mais serenos desportistas, que "se tratava de um quadro de respeito e capacidade, o melhor e mais forte de todos que jamais tivemos".

Foi o quadro mais dificil que Brasil, Uruguai, Argentina ou fosse qual fosse poderia ter tido pela frente. E naquele certame, o arbitro brasileiro, De Maria provocou, com a anulação de um tento, considerado legitimo, pelos chilenos, um incidente de grandes proporções, que deu a derrota final ao país andino...

Devemos tambem nos lembrar que naquele certame o Chile perdeu para nós, para a equipe poderosa que a C. B. D. mandou a Viña del Mar, por um goal que não foi conquistado por nós e sim por Uzanga, medio da seleção andina...

QUANDO O CHILE TEVE OS MELHORES QUADROS...

Pelo que nos conta a historia do futebol chileno e sul-americano, este país, quando teve os seus melhores conjuntos nunca logrou chegar em primeiro ou mesmo em segundo como final de um torneio sul-americano. Foi sempre um terceiro, um quarto lugar...

E para melhor confirmar essa má sorte do esquadrão que Levingstone defende, basta que apontemos o certame recem findo. O Chile, a nosso ver, teve o mais poderoso, o mais harmonioso, o mais completo team do campeonato recem findo. No entanto, como exemplo da lenda que todos comentam, aí está, num modesto terceiro lugar...

E' o esporte. E' a vida...

HOJE

E Eles Não Eram os Melhores...

Toda a imprensa platina é unanime em tecer os mais francos elogios aos nossos rapazes que se apresentaram, no majestoso Estadio Nacional do Chile para defender o prestigio do nosso futebol no certame extra apontando-os como dos mais admiraveis players de quantos se exibiram naquela hospitaleira terra.

Nosso onze foi considerado pelo velho Levingstone, cronista especializado em esportes, antigo crack do futebol chileno e pai do famoso arqueiro da seleção do querido país andino, como o "mais positivo, harmonioso e capaz do certame".

E' bem verdade que os primeiros choques deram oportunidade ao conhecido comentarista, Davy, de "El Paiz", de Montevidéu, para duvidar do nosso "team", ao ponto de julgá-lo incapaz de avançar além de um quarto lugar — colocação que os uruguaios conquistaram...

Mas, depois...

* * *

Pois bem, é preciso que se diga, não foi a Santiago o maximo da nossa força, nem aquele "team" estava devidamente preparado para uma jornada de tamanha responsabilidade.

Flavio não teve mais do que vinte dias para selecionar, embarcar para a concentração de Caxambu, treinar e escolher o "team" que deveria defender a camisa da C. B. D.

Não foi possivel, por outro lado, ao técnico da seleção conseguir levar para a concentração todos os bons jogadores de que dispomos, nem Avila — o pivot gaucho, mais capaz dos três que estiveram em ação — fez parte da nossa embaixada. Nem Lelé, o mais positivo dos nossos artilheiros...

Contasse o nosso "team", para os jogos mais dificeis, com o centro médio sulino; com um ponta direita mais capaz como Luizinho ou Pedro Amorim; com Lelé, que foi injustamente afastado do "team" para dar posto a Zizinho; com o proprio Leonidas, ainda notavel no seu posto de comando; com Pardal ou Rodrigues, e os uruguaios, os argentinos teriam melhor conhecido o verdadeiro potencial do futebol brasileiro.

Aquele "team" que se exibiu em Santiago, devemos dizer a bem da verdade — por tudo aquilo que citamos linhas acima — não representava, no entanto, a força maxima do futebol brasileiro. Por isso mesmo, pois, por terem superado ás suas proprias forças, devemos prestar homenagens condignas aos nossos players, porque eles se tornaram credores dessas homenagens.

A SOLENIDADE DE TERÇA-FEIRA, NA Associação dos Cronistas Esportivos

Será Empossada a Nova Diretoria — Comemora-se Amanhã, a Data Maxima da Querida Entidade

Amanhã, ás 21 horas, a diretoria da Associação de Cronistas Desportivos levará a efeito uma sessão solene, comemorativa ao 28.º aniversario da fundação dessa entidade, com a presença de todos desportistas e jornalistas metropolitanos.

Nessa ocasião será empossada a nova diretoria acedense, eleita em 27 de fevereiro ultimo, e tendo ficado assim constituida: presidente, Antenor Soares de Magalhães (reeleito); vice-presidente, José Lauro Costa Pereira (reeleito); 1.º secretario, Otavio Vidal; 2.º secretario, José Augusto do Nascimento 1.º tesoureiro, Luiz Nascimento Junior; 2.º tesoureiro, Francisco de Paula Gusmão e procurador, Rubens de Paiva Souza. Conselho Fiscal: Celio Negreiros de Barros, Gerson Bandeira de Gouveia e Lourival Dalier Pereira (reeleitos).

A ENTREGA DOS PREMIOS

A exemplo do que vem sucedendo anualmente, durante a solenidade será feita a entrega dos premios aos vencedores dos diversos concursos de prognosticos, patrocinados por essa entidade, entre seus associados, cujos vencedores damos a seguir: Taça "Alfredo Ford": 1.º lugar Acir Bastos; 2.º Augusto Bastos; 3.º José Lauro Costa Pereira; 4.º Dario Santos e 5.º Isac Moutinho.

Taça "Olival Costa": 1.º lugar Isac Moutinho; 2.º Raimundo Chaves; 3.º Rubens de Paiva Souza; 4.º Augusto Bastos e 5.º José Lauro Costa Pereira.

Taça "Daniel Blater": 1.º lugar, Tobias Guedes Viana; 2.º Luiz Calmon; 3.º Zozimo Bitencourt; 4.º Moacir Aguiar e 5º Luiz B. Santos.

Taça "America F. C.": 1.º lugar José Augusto do Nascimento; 2.º Sebastião Peixoto do Vale e 3.º Ivo P. Santos.

Taça "A.C.D.: 1.º lugar, Rubens de Paiva Souza; 2.º Tobias Guedes Viana e 3.º Paulo Gomes.

Taça "Tijuca T.C.": 1.º lugar, Eduardo Mota; 2.º Umberto Palumbo e 3.º Vitor Santos.

Taça "Djalma De Vincenzi": 1.º lugar Eduardo Mota; 2.º Rubens de Paiva Souza e 3.º Carlos de Paiva Souza.

Taça "O Globo": Isac Moutinho.

Taça "A Noite": Augusto Bastos.

Em face das providencias que vêm sendo tomadas pela diretora da A.C.D. a solenidade de segunda-feira proxima, será, portanto, uma noite de gala para os cronistas acedenses, devendo constituir, sem duvida, pagina de expressiva significação na vida dessa benemerita entidade.

EFETUA-SE HOJE O CAMPEONATO PARA A CLASSE DE SENIORS

Ás 9,30 Horas da Manhã Na Piscina do Guanabara Com Ingresso Franco

Sob os auspicios da Federação Metropolitana de Natação será realizado hoje, ás 9,30 horas, na piscina do Guanabara, o Campeonato de Saltos para a classe de seniors.

Esta competição deverá oferecer um desenvolvimento atraente, uma vez que participarão destacados valores da especialidade. Intervirão os seguintes saltadores: José Carreiro, Milton Dias Teixeira e Rubem Araujo, todos do Guanabara. Rosaldo Lalor, do Botafogo e Eduardo Guidão da Cruz, do Fluminense.

VASCO X ATLETICO A GRANDE PELEJA DE HOJE EM BELO HORIZONTE

Os Desportistas Mineiros Apreciarão o Desfile de Destacados Valores do Football da Metropole e das Alterosas

Exibir-se-á hoje em Belo Horizonte a equipe profissionalista do Vasco da Gama. Os cruzmaltinos enfrentarão o Atletico Mineiro, reinando na capital mineira intensa curiosidade em torno da performance dos cariocas.

Ao que tudo indica, a contenda proporcionará um decorrer interessante, notando-se que quer os vascainos como os mineiros estão perfeitamente preparados para desenvolverem convincente performance.

O choque, por certo, será dos mais interessantes, apresentando-se as duas equipes contendoras com credenciais sobejas para garantirem o exito técnico do espetaculo.

DESFILE DE VALORES

O desportista mineiro terá o ensejo, hoje, de ver em confronto duas equipes reconhecidamente fortes e de comprovada eficiencia, notando-se que tanto o Vasco como o Atletico apresentarão os conjuntos integrados de destacados valores como Barbosa, Rafaneli, Augusto, Dino, Argemiro, Lelé, João Pinto e Santo Cristo, no Vasco, e Rezende Caffa e Kafunga, no Atletico.

JUCA NA ARBITRAGEM

Na direção do jogo atuará o arbitro José Ferreira Lemos (Juca), que voltará assim a desempenhar a função de juiz.

Instituto Técnico Oberg

CURSOS DE DESENHO

ARQUITETURA, TOPOGRAFIA, MECANICA, ELETRICIDADE E PROPAGANDA

Direção do Prof. LAMARTINE OBERG

RUA CANDIDO MENDES, 45, 1.º ANDAR

No Campo do Vasco o Torneio Inicio

O HORARIO DAS PROVAS

A presidencia da F. M. F. designou o estadio do Vasco da Gama para a realização do Torneio Inicio de Profissionais, já marcado para o dia 25 do corrente.

O horario das provas é o seguinte:

1.º jogo — ás 13.15 horas — Bangu' x Bonsucesso.

2.º jogo — ás 13,35 horas — Madureira x S. Cristovão.

3º jogo — ás 13.55 horas — Fluminense x Canto do Rio.

4.º jogo — ás 14.15 horas — Botafogo x America.

5.º jogo — ás 14.35 horas — Vasco da Gama x Vencedor do 1.º jogo.

6.º jogo — ás 14,55 horas — Flamengo x Vencedor do 2.º jogo.

7º jogo — ás 15.35 horas — Vencedor do 3.º x Vencedor do 5º

8º jogo — ás 15.35 horas — Vencedor do 4.º x Vencedor do 6.º.

9.º jogo — ás 16.10 horas — Vencedor do 7.º x Vencedor do 8.º — final.

A Ultima Reunião do Tribunal de Penas

O Tribunal de Penas, da F. M. F., em sua ultima reunião, resolveu o seguinte:

1) — aprovar a ata da sessão anterior;

2) — registrar em ata o agradecimento do juiz dr. Egas de Mendonça, pela sua investidura no cargo de presidente interino do Tribunal;

3) — conceder trinta (30) dias de licença, a partir de 10 do corrente, ao juiz dr. Alberto Borgerth, de acordo com o art. 12 do Regimento Interno;

4) — convocar o juiz suplente dr. Luiz Carlos de Oliveira (segundo suplente), para substituir o juiz licenciado, de acordo com art. 11 do Regimento Interno;

5) — aceitar o pedido de demissão do sr. dr. João Vitor de Melo Franco, de membro suplente do Tribunal de Penas e fazer constar de ata esta decisão, bem como oficiar ao demissionario agradecendo os serviços prestados ao Tribunal e encaminhar o oficio do referido desportista ao sr. presidente da Federação, para efeito de preenchimento da vaga resultante;

6) — designar a seguinte comissão, para acompanhar os trabalhos de revisão da reforma do Código Disciplinar e de Penalidade: — drs. Max Gomes de Paiva — Otavio da Silveira Sales e Alvaro Mariz de Barros e Vasconcelos.

Toninho Cedido

O zagueiro Toninho foi ontem cedido ao Santos pelo seu antigo clube, o Bonsucesso.

Lista de Preços

D' A EXPOSIÇÃO AVENIDA

DE ARTIGOS MASCULINOS

Roupa Feita de Puro Linho Irlandês de 595 por 495,00
Roupa Feita de Tussor de Seda de 595 por 495,00
Roupa Feita de Tropical-fio Inglês de 790 por 595,00
Roupa Feita de Casimira Cambraia de 595 por 395,00
Roupa Feita de Tropical fantasia de 595 por 395,00
Calça de Casimira Mescla de 180 por 145,00
Capa de Shantung double face de 295 por 245,00
Roupa sob-medida de Tropical Inglês de 980 por 695,00
Roupa sob-medida de Tropical Aurora de 980 por 895,00
Roupa para rapazes-Tropical de 495 por 395,00
Roupa para rapazes brim lona de 275 por 195,00
Roupa para rapazes Tropical Calça Curta de 250 por 185,00
Roupa para rapazes brim de 75 por 49,00
Calças curtas de brim de 25 por 19,50
Camisas Tricoline de 28 por 22,50
Jogos (cinto-suspensorio) de 15 por 9,00
Camisas Brancas em tecido OXFORD e TRICOLINE LISA de 65 por 45,00
Camisas Brancas "DULAC" em tecido CORDONNET de 75 por 55,00
CAMISA PLUMA, em CAMBRAIA, PLUMA de 75 por 65,00
Camisas de Colarinho Flexivel em cores lisas e listadas de 85 e 95 por 65,00
Camisas de rigor Tricoline de 55 por 35,00
Vestons de Pois de 95 por 35,00
Pijamas de Tricoline listada cores garantidas de 95 por 75,00
Pijamas em cores lisas c/frisos de 75 por 55,00
Gravatas em Foulard de seda, rayon, tropical de 18 por 10,00
Gravatas "Carioca" em rayon e mogador de 25 por 15,00
Gravatas Americanas, Argentinas, em seda de 55 e 45 por 35,00
Gravatas pura seda em padrões belissimos de 95 e 85 por 55,00
Meias soquette de 12 por 8,00
Sportwear gabardine de 195 por 145,00
Camisas Sport MAC-CREGOR de 95 por 65,00
Shorts Americanos de 95 por 65,00
Lamina Gillete Azul (meia dez.) 3,50
Pasta Kolynos 3,20
Sabonete EUCALOL, caixa 5,60
Leite de COLONIA, vidro 5,90
Agua Velva WILLIAMS, vidro 9,80
GLOSTORA 6,40
SAPATOS ARGENTINOS para esporte e praia de 175 por 95,00
Sapatos de cromo e bufalo de 195 por 125,00

A Exposição

AVENIDA ESQ. SÃO JOSÉ

Hoje a Homenagem do Sampaio á Imprensa Esportiva

Hoje, ás 10 horas da manhã, haverá interessante confraternização da sociedade sampaiense com os rapazes da imprensa falada e escrita.

O clube suburbano, que muito tem sido apoiado na sua luta, reconhecendo o fator benefico dos elementos de jornais, irá reuni-los para, agradecendo essa justa colaboração, relatar o vasto programa do corrente ano e comunicar oficialmente a compra da nova séde do gremio em apreço.

Esse empreendimento demonstra a possibilidade do Sampaio A. Clube, em ser, como tem sido, dos mais progressistas, o que para prova anterior, apresenta seu monumental estadio que a partir de 1937, quando os seus socios cobriam com mensalidades a bela soma de cerca de 10.000 cruzeiros mensais, foi construido á propria custa.

Está elaborado interessante hora de arte, como delicada particularidade dos elementos do quadro social aos homens de imprensa, havendo um drink no transcurso da reunião em apreço.

Pede o Sampaio, por nosso intermedio, o comparecimento de todos os seus amigos da cronica falada e escrita no setor desportivo, bem assim os demais jornalistas que o queiram honrar com a visita.

O Fluminense Encerrará Hoje a Sua Temporada Na Baía

Encerrando a sua breve temporada na Baía, o Fluminense enfrentará, hoje, o S. C. Baía.

Empatando na sua primeira apresentação, e vencendo na segunda por 6x2, os tricolores todos os esforços envidarão no sentido de regressarem ao Rio com as honras de invictos.

Os baianos, apresentam-se com reais possibilidades de constituirem um sério entrave ás pretensões dos cariocas, acreditando-se mesmo que a luta oferecerá um desenvolvimento...

A Segunda Vitoria de Viajada No Hipodromo Brasileiro

(Conclusão da 12ª pag.)

| 6ª CARREIRA |

110 — Animais estrangeiros — Pesos especiais — 1.500 metros — Premios: ..... Cr$ 12.000,00, Cr$ 2.400,00 e .. Cr$ 1.200,00:

MALO, masculino, alazão 3 anos, Argentina, Haro • Que Brava, do sr. Gabriel Carlos Figueiredo, 53 quilos, P Simões 1º
Gran Golero, 53 quilos, J. Mesquita 2º
Planeta, 48 quilos, O. Macedo 3º
Curaçau, 56 quilos, D. Ferreira 0

Não correu: Queridita.

Ganho por tres corpos; do 2º ao 3º, cinco corpos.

Rateios: Cr$ 12.00, em 1º. dupla (13), Cr$ 31,00; placés: não houve.

Tempo: 95 1|5".

Total das apostas: — ... Cr$ 221.740,00.

Importador: — A. Irulegui.

Tratador: — Mario Almeida.

Total geral das apostas: — Cr$ 996.200,00.

Total geral dos concursos: — Cr$ 266.660,00.

Pista de areia: macia.

RATEIOS EVENTUAIS

			Cr$
1	Gran Golero	1145	81,00
2	Curaçau	1757	53,00
3	Malo	7992	12,00
4	Queridita		
5	Planeta	766	122,00
	Total	11660	
12	.. ..	640	131,00
13	.. ..	2687	31,00
14	.. ..	216	389,00
23	.. ..	5771	15,00
24	.. ..	316	266,00
34	.. ..	884	95,00
	Total	10514	

Bianchi Contra o Fluminense

O E. C. Baía pediu licença para incluir o medio argentino Bianchi do São Cristovão no seu jogo de hoje contra o Fluminense.

EDIÇÃO DE HOJE
16 PÁGINAS

Diario Carioca

NÚMERO AVULSO
50 Centavos

ANO XVIII — RIO DE JANEIRO — DOMINGO, 4 DE MARÇO DE 1945 — N. 5.127

UNIDOS O 1º EXÉRCITO CANADENSE E O 9º NORTE-AMERICANO

A SEIS KMS. DE COLONIA

QUATRO EXERCITOS SOVIETICOS ÁS PORTAS DE STETTIN

CORTADA A LINHA VITAL PARA DANTZIG

ESBOÇA-SE NA POMERANIA O MAIOR CERCO DE FÔRÇAS ALEMÃS JÁ REALIZADO NESTA GUERRA

LONDRES, 3 (A. P.) — O radio de Berlim anuncia que os Soviets iniciaram uma ofensiva em larga escala em direção a Stettin, capital da Pomerania, na fóz do Oder, valendo-se de elementos de 4 Exércitos.

Os russos se encontram, pelas ultimas noticias, a 35 quilometros da cidade.

NOVAS E GRANDES BRECHAS NA POMERANIA

LONDRES, 3 (De Richard Kasische, da A. P.) — Com a ultima linha vital para Dantzig cortada pelos tanques e pela infantaria do marechal Rokossovsky, que combatem em direção ás costas do Baltico, no noroeste da Pomerania, os Exércitos sovieticos abriram novas e grandes brechas na frente alemã da Pomerania, para completar um dos maiores cercos desta guerra.

Embora Moscou, oficialmente, se mantenha silencioso sobre os sucessos espetaculares da campanha na Pomerania, o analista Martin Hallensleben, da DNB, qualifica a situação alemã de "extremamente critica". O lamento de Hallensleben provavelmente tem por causa 700.000 alemães agora isolados, por terra, do interior do Reich. Neste numero se incluem cerca de 300.000 homens que ainda combatem na peninsula da Curlandia, no oéste de Letonia, cerca de 200 000 de costas para o mar na Prussia Oriental e provavelmente mais 200.000 em Dantzig, no "corredor" polonês e na Pomerania.

De acordo com noticias alemãs Rokossovsky está praticamente no Baltico, depois de cortar a estrada de rodagem e a linha ferrea Stettin-Dantzig, perto de Zanow, 6 quilometros a noroéste de Koeslin, entroncamento de comunicações da Pomerania, e a menos de 7 quilometros do mar.

CAIRAM AS BASES DE RUMMELSBURG E POLLNOW NO BALTICO

MOSCOU, 3 (De Henry Shapido, correspondente da U.P.) — O 2.º exército da Russia Branca comandado pelo marechal Rokossovsky apoderou-se hoje da bsases gemeas alemãs do mar Baltico, Rummelsburg e Pollnow. Stalin, em ordem do dia, anunciou a conquista dessas bases germanicas e revelou que foram realizados avanços até 17 quilometros, desde as ultimas posições ocupadas pelos sovieticos.

Pollnow se escontra a 38 quilometros da costa do Baltico, em pleno coração da Pomerania e a 71 quilometros ao norte de Krelsburg, que havia sido antes ultrapassada pelos russos em seu avanço para o mar.

O 1.º exército russo-branco, do comando do marechal Zhukov, estabeleceu ligação com o flanco esquerdo das forças de Rokossovsky. Uma grande batalha continua em curso nas proximidades de Koenigsberg, onde os russos estão reduzindo paulatinamente os remanescentes alemães que combatem no nordeste da capital prussiana.

Outras forças russas se apoderaram da metade, ou mais, da fortaleza de Grudizianz, sobre o Vistula, que se acha totalmente cercada.

Na Tchecoslovaquia, frente sobre a qual se guardava silencio há dias, os exércitos russos voltaram a intensificar seus ataques e tudo indica que as novas ações são de grande envergadura, pois, segundo o alto comando sovietico, suas tropas capturaram muitas localidades a oeste e noroeste de Lucenec.

AMPLIADA A CABEÇA DE PONTE DE KUESTRIN

LONDRES, 3 (U. P.) — Urgente — A agencia alemã "Transocean" informa que as forças russas conseguiram ampliar sua cabeça de ponte na zona de Kuestrin.

Eis a tragica situação da Alemanha, entre dois fogos com os exercitos russos praticamente ás portas de Berlim e as forças de Eisenhower irrompendo pela Bacia do Ruhr. (Mapa de Kaufmann, especial para o DIARIO CARIOCA)

MUSSOLINI AFIRMOU:

Os Fascistas Reconquistarão a Italia

ROMA, 3 (A. P.) — Desertores alemães declaram que Mussolini recentemente visitiu um solini recentemente visitou um frente italiana e fez um pequeno discurso, em que afirmou que os nazistas e os fascistas reconquistarão a Italia.

NA CONFERENCIA DE CHAPULTEPEC

Aprovado o Sistema de Segurança Coletiva Para o Hemisfério

APROVADO O TEXTO DA ATA REVISTA PELOS ESTADOS UNIDOS

MEXICO, 3 (De R. H. Snacuford, correspondente da "U. P.") — Todos os paises americanos, com exceção da Argentina, aprovaram, hoje, o sistema de segurança coletiva para o Hemisferio, de acordo com o qual os limites e a independencia politica de cada um serão protegidos por um poderio armado conjunto, se necessario.

A Comissão que estudou o Sistema Inter-Americano aprovou por unanimidade e sem modificações, o texto da Ata de Chapultepec, revisto pelo delegado dos Estados Unidos. Esse documento será assinado pelos paises americanos, em principios da proxima semana, nesta capital.

A ata, que recebeu o nome do secular castelo onde está reunida a Conferencia, prevê que qualquer possivel agressor, pertencente ou não a este hemisferio, será repelido pelas nações americanas, conjuntamente, com o emprego de sanções não militares ou com o uso da força armada.

O documento declara que qualquer ataque de um Estado contra a integridade ou inviolabilidade do territorio ou contra a soberania ou independencia politica dum pais americano, será considerado como um ato de agressão contra todos os Estados que firmaram a Declaração de Chapultepec.

Durante a guerra e até depois da paz, a Ata poderá ser considerada um tratado.

A declaração estabelece que as ameaças ou atos de agressão constituem um obstaculo para o esforço belico das Nações Unidas e devem ser combatidos mediante medidas que se encontrem dentro de suas faculdades constitucionais de tempo de guerra.

Dentre as medidas citadas estão a ruptura das relações diplomaticas, a interrupção das relações financeiras, economicas e comerciais, e, em ultimo caso, o emprego das forças armadas.

A declaração de Chapultepec é dirigida principalmente contra um possivel agressor americano e garantirá a segurança das pequenas nações do Hemisferio, que podem contar agora com as forças armadas dos Estados Unidos para protege-las contra os paises vizinhos mais fortes e que possam vir a ter intenções agressivas.

A medida constitue, portanto, a maior modificação registada na politica americana, com relação ao panamericanismo, e, eventualmente, pode-se igualar em importancia á Doutrina de Monroe.

Um problema relacionado com a Ata e que será considerado na Conferencia de São Francisco, é fazer com que o sistema de segurança do hemisferio se encaix dentro do sistema mundial. Recorda-se que o plano de Dumbarton Oaks, dá ao Conselho de Segurança Mundial, faculdades de veto sobre a aplicação de acordos regionais.

A aprovação da Declaração de Chapultepec realizou-se depois de breves debates sobre cada parte do documento. A unica divergencia importante ocorreu durante as considerações em torno da primeira parte, quando o delegado de Honduras, sr. Julian Caceres, fez objeções a respeito das fronteiras, como estabelece o artigo 3º. Explicou que as fronteiras de seu pais são determinadas, mas não ainda fixadas.

O delegado brasileiro, sr. Pedro Calmon insistiu pela aprovação do artigo no que foi apoiado pelo colombiano sr. Alberto Lleras. Finalmente o artigo foi aprovado de forma provisoria ficando Honduras autorizada a reabrir os debates, mais tarde, se desejar:

Ao projeto aprovado, tal como o relatou o sr. Luiz Anderson, foram incorporadas partes de propostas do Brasil, Uruguai, Colombia, Bolivia e sugestões dos Estados Unidos.

Tão grande era o interesse, que numeroso publico encheu o recinto da sessão, acompanhando com o maximo interesse todas as declarações e apartes.

Quando os debates foram dados por encerrados, o delegado boliviano declarou que o seu pais aceitava com prazer a Declaração de Chapultepec, embora desejasse que a mesma tivesse maior amplitude.

Acrescentou, que tambem aprovava a criação de meios especificos para se combater as agressões. Expressou que a Bolivia confia em que os pontos de vista da Declaração serão tomados na devida consideração nos tratados a serem redigidos, posteriormente. Pediu para que fossem feitos esforços para tornar impossivel as guerras neste Hemisferio e que se tomassem medidas visando estimular "uma convivencia interamericana".

O delegado colombiano congratulou-se com o plenario por ter sido possivel lograr-se tal exito, numa atmosfera de concordia.

Espera-se que a Conferencia aprove até o seu encerramento umas 60 propostas. Entretanto, somente na 4.ª Comissão, estão sendo estudados 63 projetos.

A Comissão de Coordenação e Redação, presidida pelo delegado uruguaio sr. Jacob Valera, designou uma sub-comissão composta do Mexico, Colombia, Estados Unidos e Brasil, assim como outra formada por representantes de todas as nações americanas, para classificar as resoluções segundo os temas.

A presidencia coube ao representante do Paraguai.

De inicio, o delegado uruguaio informou que aceitava a decisão que limitava a faculdade da Comissão. Anteriormente havia declarado que á referida Comissão havia sido facultada, pela Comissão Organizadora, "Eliminar o assunto já contido em outras propostas", assim como modificar a substancia dos projetos e corrigir as contradições.

O representante do paraguai, sr. Celso Velasques opôs-se a isso, enquanto que o norte-americano, sr. Green, insistiu para que a Comissão só tivesse a faculdade de corrigir a redação e não modificar as propostas.

O embaixador colombiano em Quito apoiou o Paraguai e os Estados Unidos.

Patrulhas Aliadas Continuam Atravessando o Reno

PARIS, 3 (Le Lewis Boyd, da U. P.) — O primeiro Exército canadense e o nono Exército norte-americano uniram suas forças numa só frente, completando a destruição dos exércitos nazistas ontem e lançando á confusão um terceiro, numa zona de 25 quilometros na margem ocidental do Reno.

Segundos despachos da frente, nazistas, no distrito ocidental e industrial do Ruhr, estão em situação "caotica". O Alto Comando nazista procura desesperadamente salvar quantos homens e materiais possa, fazendo uma retirada sobre cinco pontes de escape para a margem oriental do rio, sob uma chuva de bombas e metralhas aliadas.

O primeiro Exército de paraquedistas e o 15.º Exército alemães foram eliminados como unidades de combate, em sangrenta batalha a oeste do Reno. Num dia de ressonantes triunfos os exércitos aliados avançaram até 16 quilometros.

As tropas do nono Exército limparam completamente as regiões de Neuss e Krefeld, chegando ao Reno. Os aliados controlam um trecho de 25 quilometros, entre Ferdingen e Neuss, além de um trecho de quarenta quilometros para o norte, entre Rees e Nimega.

OS AMERICANOS DO OUTRO LADO DO RENO

PARIS, 3 (U. P.) — O jornal francês do Movimento de Libertação, "Soir", publica um despacho segundo o qual a radio norte-americana anuncia que noticias da frente indicam que patrulhas aliadas atravessaram o Reno. Não há confirmação dessa noticia.

COLONIA

COM O 1.º EXERCITO AMERICANO, 3 (A. P.) — As forças do 1.º Exército americano se encontram a 6 quilometros de Colonia.

PERDIDAS TODA A MARGEM OCIDENTAL DO RENO

ESTOCOLMO, 3 (U. P.) — O correspondente do "Dagens Nyheter" em Berlim diz que os circulos militares alemães admitem que as forças nazistas perderam toda a margem ocidental do Reno, tendo ficado apenas com uma pequeha cabeça de ponte.

A SITUAÇÃO POLITICA NO CHILE

Todo o País Sob o Controle Das Forças Armadas

SANTIAGO DO CHILE, 3 (De Jorge Bravo, da U. P.) — A partir de meia noite de hoje, todo o pais ficará sob o controle das forças armadas, durante as proximas 24 horas, conforme a lei eleitoral vigente, segundo a qual o Exército, a Marinha, a Aviação e o Corpo de Carabineiros são responsaveis pelo liberdade eleitoral, na guarda contra a fraude.

Simultaneamente será suspensa toda a propaganda na imprensa e determinado o fechamento de todas as cantinas ou lugares de vendas de bebidas alcoolicas.

As autoridades politicas administrativas de todo o pais entregarão seus Governos ás forças armadas, o comandante-chefe do Exército assumirá o controle do Ministério do Interior, onde amanhã deverão começar o computo dos votos, a partir das 16 horas, depois que as urnas tenham funcionado durante oito horas consecutivas.

A votação deverá começar ás 8 horas, porem as mesas receptoras que forem abertas mais tarde deverão continuar funcionando até o fim das oito horas.

Nas provincias os chefes militares terão o controle dos centros administrativos.

Calcula-se que votarão 500 mil pessoas.

O total de inscritos chega a 660 mil; porem os Partidos calculam que um decimo por cento será de abstenção.

A propaganda eleitoral arrefeceu nos ultimos dias.

Mas durante esta semana houve uma concentração após outra.

Os diarios intensificaram suas campanhas a favor dos candidatos de suas simpatias.

As emissoras têm estado ocupadas na transmissão dos discursos, em que os ataques partidarios são intensos, especialmente da direita contra a esquerda e vice-versa.

O problema principal é o do Senado, onde a luta será intensa para se decidir se a maioria será da direita ou da esquerda.

As eleições têm grande significação politica.

O Governo anunciou, depois da ultima crise ministerial que após as eleições de quatro de março, segundo a fisionomia do novo Parlamento, organizará um Gabinete de orientação politica.

O atual Gabinete é administrativo, tendo sido organizado em consequencia da crise determinada pela posição do Partido Radical que se opôs á presença dos direitistas no Gabinete.

Recorda-se que o Partido Radical exigiu que seus ministros abandonassem o Governo, apesar do presidente Rios ser membro do mesmo Partido.

A esquerda que está organizada como "Aliança Democratica", incluindo o Partido Comunista e a Falange Nacional, que sustenta os principios social-cristãos, está estritamente unida, constituindo a maioria do pais.

Em alguns distritos, porem, o bloco rompeu-se, porque a fração "grovista" do Partido Socialista separou-se, unindo-se com alguns radicais expulsos, figurando em listas independentes. Marmaduque Grove, fundou o Partido Socialista, depois do famoso golpe de Estado de 4 de junho de 1932.

O Partido constituiu uma das bases da Frente Popular, que levou Pedro Aguirre Cerda á presidencia da Republica em 1938, tendo depois começado a dividir-se, até chegar á atual situação.

As possibilidades de vitoria da direita para a Camara são nulas, segundo os veteranos mais experimentados nessas lutas.

A situação no Senado é diferente.

Se Jaime Larrain, conservador, triunfar sobre o radical Hernan Figueroa, a direita terá a maioria.

Existem 25 cadeiras vagas no Senado, para o periodo de 8 anos.

Para que a esquerda triunfe tem de eleger amanhã 13 senadores, para ter um voto de maioria sobre a direita.

A esquerda perdeu uma cadeira no ano passado com o triunfo do ex-presidente Alessandre, que substituiu o comunista Pairoa, que morreu.

Violentos Combates à Frente do 8.º Exército

ROMA, 3 (Por Lynn Heinzerling, da "A. P.") — Violentos combates registaram-se ao longo do Rio Senio, na frente do 8º Exercito Britanico, onde o inimigo se encontra quase que junto ás forças britanicas.

No resto da frente italiana, contudo, ocorreram apenas encontros normais de patrulhamento. Ao sul de Bolonha, a artilha do V Exercito americano canhoneou concentrações inimigas, veiculos e posições de artilharia alemã e mais para oeste tambem se registou alguma atividade.

A GUERRA NO EXTREMO ORIENTE

Novamente Atacado o Território Metropolitano Japonês

FEROZ A LUTA NA ILHA IWO JIMA

S. FRANCISCO, 3 (A. P.) — O radio de Toquio anuncia ataques noturnos contra dois pontos diferentes do territorio metropolitano japonês, por parte de super-fortalezas B-29, solitarias.

Uma das B-29 bombardeou Matsumoto, prefeitura de Nagano, na ilha de Honshu, outra atacou a baia de Tosa, na ilha de Sikoku.

O "Ashi", jornal de Toquio, diz que os Estados Unidos perderam 1.090 super-fortalezas e cerca de 6.200 tripulantes durante os ultimos nove meses.

NA ILHA IWO JIMA

GUAM, 3 (A. P.) — Apenas 600 metros de terreno separam as forças da 3ª Divisão de Fuzileiros Navais americanos do ponto onde poderá ser seccionada a ultima linha de casamatas japonesas ligadas entre si, no extremo norte da pequena ilha de Iwo Jima.

Entre os fuzileiros navais americanos e os penhascos estende-se um sistema subterraneo defensivo e que, como os demais, deverá ser conquistado pelos americanos e á custa de muitos sacrificios.

Anuncia-se tambem que os japoneses começam a mostrar sinais do desespero que se avoluma entre suas unidades.

CONQUISTADAS AS ILHAS DE TICAO E BURIAS

MANILA, 3 (U. P.) — O comunicado expedido pelo quartel general de Mac Arthur informou que os norte-americanos conquistaram as pequenas ilhas de Ticao e Burias, no mar de Sibuyan, diante do extremo meridional de Luzon.

Com esta operação, que encontrou pequena resistencia de parte do inimigo, os norte-americanos flanquearam as forças japonesas que permanecem em Luzon e que estão sendo empurradas gradualmente para a parte sul da ilha.

Afirma o general Mac Arthur que os japoneses estão diante do dilema da retirada da ilha de Luzon ou do perigo de destruição total.

As ilhas de Ticao e Burias, de cerca de 75 quilometros de extensão por 8 de largor, são as 19ª e 20ª invadidas pelos norte-americanos no arquipelago das Filipinas.

Outras forças estadunidenses, travando uma das batalhas mais violentas da campanha, continuam fazendo pressão sobre as posições niponicas numa frente de 18 quilometros, entre Antipolo e Wawa, nas serras ao léste de Manila.

Na costa ocidental de Luzon os norte-americanos ocuparam a povoação de Iba, com seus aerodromos.

AS OPERAÇÕES NAS FILIPINAS

MANILA, 3 (A. P.) — O comunicado de Mac Arthur anuncia que o quarto de uma série de rapidos desembarques deu aos americanos o controle completo da via maritima mais curta, através o coração das Filipinas, até Manila.

Refere-se o comunicado aos novos desembarques na ilha de Luban, a 35 milhas a sudoeste da baia de Manilha.

Refere-se o comunicado aos novos desembarques na ilha de Luban, a 35 milhas a sudoeste da baia de Manilha.

A léste desta capital, onde os japoneses estão em lenta retirada para as montanhas de Marakina, a 1ª Divisão de Cavalaria e a 6ª Divisão americana estão atacando poderosas defesas japonesas.

Mais para o norte, na provincia de Nueva Ecija, os americanos estão se infiltrando nos montes Caraballo, envolvendo inumeras posições inimigas na area do passo de Balete.